



แผนพัฒนาท้องถิ่น
(พ.ศ.2566 – 2570)
องค์การบริหารส่วนตำบลช่อระกา

คำนำ

ด้วยระเบียบกระทรวงมหาดไทยว่าด้วยการจัดทำแผนพัฒนาขององค์กรปกครองส่วนท้องถิ่น พ.ศ. 2548 แก้ไขเพิ่มเติม (ฉบับที่ 2) พ.ศ. 2559 (ฉบับที่ 3) พ.ศ. 2561 ข้อ 17 โดยให้มีความสอดคล้องเชื่อมโยงกับแผนความต้องการอำเภอ แผนพัฒนาจังหวัด แผนพัฒนาภูมิภาค จังหวัด ตลอดจนสามารถบูรณาการแผนงาน/โครงการ/กิจกรรม และงบประมาณในพื้นที่ได้อย่างมีประสิทธิภาพ อันจะก่อให้เกิดประโยชน์สูงสุดให้กับประชาชน จึงดำเนินการทบทวนแผนพัฒนาท้องถิ่น พร้อมทั้งกำหนดระยะเวลาแผนพัฒนาท้องถิ่นเป็นระยะเวลาห้าปี (พ.ศ. 2566 - 2570) ตามหนังสือด่วนที่สุด ที่ มท0808.3/ว 7467 เรื่อง ชักซ้อมแนวทางการทบทวนแผนพัฒนาท้องถิ่น (พ.ศ.2566 - 2570) ขององค์กรปกครองส่วนท้องถิ่น ลงวันที่ 14 ธันวาคม 2563

“แผนพัฒนาท้องถิ่น” หมายความว่า แผนพัฒนาขององค์กรปกครองส่วนท้องถิ่น ที่กำหนดวิสัยทัศน์ ประเด็นยุทธศาสตร์ เป้าประสงค์ ตัวชี้วัด ค่าเป้าหมาย และกลยุทธ์ โดยสอดคล้องกับแผนพัฒนาจังหวัด ยุทธศาสตร์การพัฒนาขององค์กรปกครองส่วนท้องถิ่นในเขตจังหวัด แผนพัฒนาอำเภอ แผนพัฒนาตำบล แผนพัฒนาหมู่บ้านหรือแผนชุมชน อันมีลักษณะเป็นการกำหนดรายละเอียดแผนงาน โครงการพัฒนา ที่จัดทำขึ้นสำหรับปีงบประมาณแต่ละปี ซึ่งมีความต่อเนื่องและเป็นแผนก้าวหน้าและให้หมายความรวมถึงการเพิ่มเติมหรือเปลี่ยนแปลงแผนพัฒนาท้องถิ่นห้าปี

องค์การบริหารส่วนตำบลช่อระกาและคณะผู้จัดทำหวังเป็นอย่างยิ่งว่าการทบทวนแผนพัฒนาท้องถิ่น (พ.ศ. 2566 - 2570) ฉบับนี้จะได้ใช้เป็นแนวทางการจัดทำงบประมาณประจำปีและสามารถตอบสนองความต้องการของประชาชนในเขตองค์การบริหารส่วนตำบลช่อระกาย่างมีประสิทธิภาพต่อไป

มีนาคม 2565

สารบัญ

เรื่อง	หน้า
ส่วนที่ 1 สภาพทั่วไปและข้อมูลพื้นฐาน	
- ด้านกายภาพ	1
- ด้านการเมือง/การปกครอง	2
- ประชากร	4
- สภาพทางสังคม	4
- ระบบบริการพื้นฐาน	6
- ระบบเศรษฐกิจ	7
- ศาสนา ประเพณี วัฒนธรรม	8
- ทรัพยากรธรรมชาติ	9
ส่วนที่ 2 ยุทธศาสตร์องค์การปกครองส่วนท้องถิ่น	
- ความสัมพันธ์ระหว่างแผนพัฒนาระดับมหภาค	10
- ยุทธศาสตร์ขององค์การปกครองส่วนท้องถิ่น	27
- การวิเคราะห์เพื่อพัฒนาท้องถิ่น	33
ส่วนที่ 3 การนำแผนพัฒนาท้องถิ่นสู่การปฏิบัติ	
- ยุทธศาสตร์การพัฒนาและแผนงาน	34
- บัญชีสรุปโครงการพัฒนาท้องถิ่น	35
- รายละเอียดโครงการพัฒนา (แบบ ผ.02)	37
- รายละเอียดโครงการพัฒนา (แบบ ผ.02/1)	108
- บัญชีครุภัณฑ์ (แบบ ผ.03)	129
ส่วนที่ 4 การติดตามและประเมินผล	
- การติดตามและประเมินผลยุทธศาสตร์	137
- การติดตามและประเมินผลโครงการ	142
- สรุปผลการพัฒนาท้องถิ่น	147
- ข้อเสนอแนะในการจัดทำแผนพัฒนาท้องถิ่นในอนาคต	149
ภาคผนวก	
- ประกาศใช้แผนพัฒนาท้องถิ่น (พ.ศ.2561 - 2565)	



ส่วนที่ 1

สภาพทั่วไปและข้อมูลพื้นฐาน

ส่วนที่ 1

สภาพทั่วไปและข้อมูลพื้นฐาน

ส่วนที่ 1 สภาพทั่วไปและข้อมูลพื้นฐาน

1. ด้านกายภาพ

1.1 ที่ตั้งของหมู่บ้านหรือชุมชนหรือตำบล

แผนที่องค์การบริหารส่วนตำบลช่อระกา

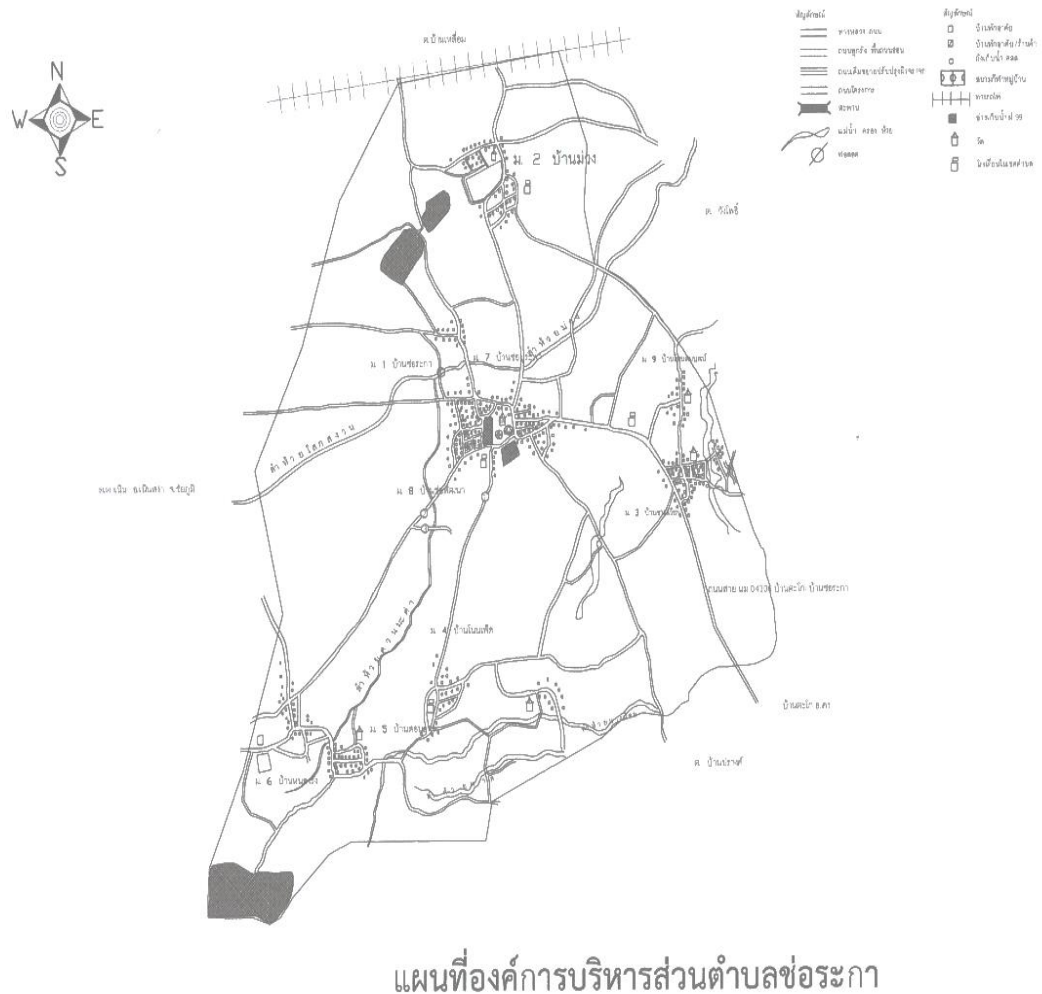

ที่ตั้งของหมู่บ้านในเขตองค์การบริหารส่วนตำบลช่อระกา ประกอบด้วย 9 หมู่บ้าน
หมู่ที่ 1 บ้านช่อระกา หมู่ที่ 4 บ้านโนนเพ็ด หมู่ที่ 7 บ้านช่อบูรพา

หมู่ที่ 2 บ้านม่วง หมู่ที่ 5 บ้านดอนยาว หมู่ที่ 8 บ้านช่อพัฒนา
หมู่ที่ 3 บ้านขามเวียน หมู่ที่ 6 บ้านหนองรัง หมู่ที่ 9 บ้านโนนสมบูรณ์

สำนักงานองค์การบริหารส่วนตำบลช่อระกา

(ปัจจุบันเป็นองค์การบริหารส่วนตำบลขนาดกลาง ณ วันที่ 19 เมษายน พ.ศ. 2553)

ตั้งอยู่ที่ หมู่ 1 ตำบลช่อระกา อำเภอบ้านเหลื่อม จังหวัดนครราชสีมา

- โทรศัพท์ 044 - 756285 - โทรสาร 044 - 756286

1.2 ลักษณะภูมิประเทศ

ภูมิประเทศขององค์การบริหารส่วนตำบลมีลักษณะเป็นที่ราบสูง ตั้งอยู่ทางภาคตะวันออกเฉียงเหนือตอนล่าง เป็นพื้นที่สำหรับที่อยู่อาศัยประมาณ 60% เป็นพื้นที่สำหรับการเกษตร 35 % และมีพื้นที่ส่วนอื่น 5% มี 3 ฤดูกาล (ฤดูร้อน ฤดูฝน ฤดูหนาว)

1.3 ลักษณะภูมิอากาศ

ลักษณะอากาศมีลักษณะร้อนชื้น อากาศเปลี่ยนแปลงไปตามฤดู ซึ่งมี 3 ฤดู ดังนี้

ฤดูร้อน เริ่มตั้งแต่กลางเดือนกุมภาพันธ์ไปจนถึงกลางเดือนพฤษภาคม อากาศร้อนและแห้งแล้งแต่บางครั้งอาจมีอากาศเย็น บางครั้งเกิดพายุฝนฟ้าคะนองและลมกระโชกแรงหรืออาจมีลูกเห็บตกก่อให้เกิดความเสียหายแก่ประชาชนทุกปี เรียกว่า “พายุฤดูร้อน” อากาศร้อน จะมีอุณหภูมิระหว่าง 35 – 39.9 องศาเซลเซียส ร้อนจัดมีอุณหภูมิประมาณ 40 องศาเซลเซียสขึ้นไป

ฤดูฝน เริ่มตั้งแต่กลางเดือนพฤษภาคม ฝนตกมากในช่วงเดือน พฤษภาคม – ตุลาคม แต่อาจเกิด “ช่วงฝนทิ้ง” ซึ่งอาจนานประมาณ 1–2 สัปดาห์ หรือบางปีอาจเกิดขึ้นรุนแรงและมีฝนน้อยนานนับเดือน ในเดือนกรกฎาคม แต่ในเขตองค์การบริหารส่วนตำบลไม่เคยเกิดอุทกภัยรุนแรง มีฝนตกเฉลี่ยประมาณ 900 มิลลิเมตร

ฤดูหนาว เริ่มตั้งแต่กลางเดือนตุลาคมถึงกลางเดือนกุมภาพันธ์ ในช่วงกลางเดือนตุลาคมนานราว 1-2 สัปดาห์ เป็นช่วงเปลี่ยนฤดูจากฤดูฝนเป็นฤดูหนาว อากาศแปรปรวนไม่แน่นอน อาจเริ่มมีอากาศเย็นหรืออาจยังมีฝนฟ้าคะนอง อากาศหนาวอุณหภูมิต่ำสุด ประมาณ 15 องศาเซลเซียส

1.4 ลักษณะของดิน

ลักษณะดินโดยทั่วไปเป็นดินร่วนปนทราย ประมาณ 75% ดินลูกรังประมาณ 15 % ลักษณะดินในพื้นที่เป็นดินเหนียวประมาณ 10 %

2. ด้านการเมือง/การปกครอง

องค์การบริหารส่วนตำบลช่อระกา มีพื้นที่การปกครองจำนวน 9 หมู่บ้าน ดังนี้

หมู่ที่ 1 บ้านช่อระกา	ผู้ปกครอง	นายสิทธิโชค	โพธิ์นอก	ผู้ใหญ่บ้าน
หมู่ที่ 2 บ้านม่วง	ผู้ปกครอง	นายชยุต	โพธิ์นอก	กำนัน
หมู่ที่ 3 บ้านขามเวียง	ผู้ปกครอง	นายทองแยม	ช้องนอก	ผู้ใหญ่บ้าน
หมู่ที่ 4 บ้านโนนเพ็ด	ผู้ปกครอง	นางสวน	ศิรินอก	ผู้ใหญ่บ้าน
หมู่ที่ 5 บ้านดอนยาว	ผู้ปกครอง	นายประเพียร	ปักกาโร	ผู้ใหญ่บ้าน
หมู่ที่ 6 บ้านหนองรัง	ผู้ปกครอง	นายประกาศ	กว้างนอก	ผู้ใหญ่บ้าน
หมู่ที่ 7 บ้านช่อบุรพา	ผู้ปกครอง	นายพชรธร	โพธิ์นอก	ผู้ใหญ่บ้าน
หมู่ที่ 8 บ้านช่อพัฒนา	ผู้ปกครอง	นายวิवास	รานอก	ผู้ใหญ่บ้าน
หมู่ที่ 9 บ้านโนนสมบูรณ์	ผู้ปกครอง	นายประทวน	แก้งนอก	ผู้ใหญ่บ้าน

2.1 เขตการปกครอง

เมื่อวันที่ 18 ตุลาคม พ.ศ.2519 กระทรวงมหาดไทยได้ประกาศแบ่งเขตท้องที่อำเภอคงแยกเป็นกิ่งอำเภอบ้านเหลื่อม โดยมีเขตการปกครองเป็น 3 ตำบล คือ ตำบลบ้านเหลื่อม ตำบลวังโพธิ์ และตำบลโคกกระเบื้อง

ต่อมาปี พ.ศ. 2523 กิ่งอำเภอบ้านเหลื่อมได้ขอจัดตั้งตำบลขึ้นใหม่ 1 ตำบล คือ ตำบลช่อระกา โดยแยกการปกครองออกจากตำบลวังโพธิ์ ตำบลช่อระกาเป็นตำบล 1 ใน 4 ตำบลของอำเภอบ้านเหลื่อม ซึ่งปัจจุบันแยกการปกครองออกเป็น 9 หมู่บ้าน และได้ยกฐานะจากสภาตำบลช่อระกา เป็นองค์การบริหารส่วนตำบลช่อระกา เมื่อปี พ.ศ.2539 ที่ทำการองค์การบริหารส่วนตำบลช่อระกา ตั้งอยู่หมู่ที่ 1 บ้านช่อระกา ตั้งอยู่ทางทิศใต้ของอำเภอบ้านเหลื่อม อยู่ห่างจากที่ทำการอำเภอบ้านเหลื่อม จังหวัดนครราชสีมา เป็นระยะทางประมาณ 16 กิโลเมตร และมีระยะห่างจากที่ตั้งศาลากลางจังหวัดนครราชสีมาประมาณ 82 กิโลเมตร มีถนนผ่านแนวกิ่งกลาง

ตำบล คือ ทางหลวงชนบทหมายเลข 3252 สายตะโก – ช่อระกา ระยะทาง 7 กม. ซึ่งเชื่อมต่อกับถนนสายพระทองคำ – บ้านเหลื่อม

มีเขตพื้นที่ตามประกาศกระทรวงมหาดไทยประมาณ 29,882 ไร่ หรือ 47.81 ตารางกิโลเมตร เป็นตำบลขนาดกลาง มีอาณาเขตติดต่อดังนี้

ทิศเหนือ	จรด	ตำบลบ้านเหลื่อม ตำบลวังโพธิ์ อำเภอบ้านเหลื่อม จังหวัดนครราชสีมา
ทิศตะวันออก	จรด	ตำบลวังโพธิ์ ตำบลโคกกระเบื้อง อำเภอบ้านเหลื่อม จังหวัดนครราชสีมา
ทิศใต้	จรด	ตำบลบ้านปรางค์ อำเภอคง จังหวัดนครราชสีมา
ทิศตะวันตก	จรด	ตำบลตาเนิน อำเภอเนินสง่า จังหวัดชัยภูมิ

พื้นที่ในหมู่บ้านทั้ง 9 หมู่บ้าน

หมู่ที่	บ้าน	เนื้อที่	อันดับ
1.	ช่อระกา	5,345	1
2.	ม่วง	3,119	5
3.	ขามเวียน	4,570	2
4.	โนนเพ็ด	4,240	3
5.	ดอนยาว	3,885	4
6.	หนองรัง	2,049	7
7.	ช่อบูรพา	2,850	6
8.	ช่อพัฒนา	2,350	8
9.	โนนสมบูรณ	1,474	9
	รวม	29,882	

2.2 การเลือกตั้ง

องค์การบริหารส่วนตำบลช่อระกา ได้แบ่งเขตการเลือกตั้งนายกองค์การบริหารส่วนตำบลและสมาชิกสภาองค์การบริหารส่วนตำบลออกเป็น 9 เขต ดังนี้

เขตเลือกตั้งที่ 1 ประกอบไปด้วย บ้านช่อระกา	เขตเลือกตั้งที่ 2 ประกอบไปด้วย บ้านม่วง
เขตเลือกตั้งที่ 3 ประกอบไปด้วย บ้านขามเวียน	เขตเลือกตั้งที่ 4 ประกอบไปด้วย บ้านโนนเพ็ด
เขตเลือกตั้งที่ 5 ประกอบไปด้วย บ้านดอนยาว	เขตเลือกตั้งที่ 6 ประกอบไปด้วย บ้านหนองรัง
เขตเลือกตั้งที่ 7 ประกอบไปด้วย บ้านช่อบูรพา	เขตเลือกตั้งที่ 8 ประกอบไปด้วย บ้านช่อพัฒนา
เขตเลือกตั้งที่ 9 ประกอบไปด้วย บ้านโนนสมบูรณ	

จำนวนผู้มีสิทธิเลือกตั้ง (ข้อมูลเมื่อวันที่ 28 พฤศจิกายน พ.ศ. 2564)

- จำนวนผู้มีสิทธิเลือกตั้งนายกและสมาชิกสภาองค์การบริหารส่วนตำบล จำนวน 2,964 คน

จำนวนผู้มาใช้สิทธิเลือกตั้ง ครั้งล่าสุด (พ.ศ. 2564)

- ผู้มาใช้สิทธิเลือกตั้งนายกและสมาชิกสภาองค์การบริหารส่วนตำบล ครั้งล่าสุด เมื่อวันที่ 28 พฤศจิกายน 2564 จำนวน 2,211 คน จากจำนวนผู้มีสิทธิเลือกตั้ง 2,964 คน คิดเป็น 74.60

3. ประชากร

3.1 ข้อมูลเกี่ยวกับจำนวนประชากร

หมู่	ชื่อบ้าน	จำนวนครัวเรือน			
		ปี 2561	ปี 2562	ปี 2563	ปี 2564
1	ช่อระกา	199	202	203	207
2	ม่วง	97	98	99	104
3	ขามเวียน	190	196	197	202
4	โนนเพ็ด	115	115	117	118
5	คอนยาว	78	80	82	84
6	หนองรัง	74	74	75	76
7	ช่อบูรพา	115	116	117	125
8	ช่อพัฒนา	100	100	102	103
9	โนนสมบูรณ์	47	47	48	47
	รวม	1,015	1,028	1,040	1,066

หมู่	ชื่อบ้าน	ประชากรชาย (คน)				ประชากรหญิง (คน)			
		ปี 2561	ปี 2562	ปี 2563	ปี 2564	ปี 2561	ปี 2562	ปี 2563	ปี 2564
1	ช่อระกา	284	288	290	294	304	308	304	306
2	ม่วง	182	185	188	184	174	176	177	179
3	ขามเวียน	325	321	325	319	355	347	348	348
4	โนนเพ็ด	182	183	188	187	201	201	204	203
5	คอนยาว	184	187	186	193	172	173	172	174
6	หนองรัง	124	124	187	127	155	154	155	150
7	ช่อบูรพา	216	222	220	220	218	210	212	219
8	ช่อพัฒนา	202	200	202	201	188	187	189	196
9	โนนสมบูรณ์	99	99	99	99	92	89	90	91
	รวม	1,798	1,809	1,885	1,824	1,859	1,845	1,851	1,866

3.2 ช่วงอายุและจำนวนประชากร

	ชาย (คน)	หญิง (คน)	หมายเหตุ
จำนวนประชากร เยาวชน	361	304	อายุต่ำกว่า 18 ปี
จำนวนประชากร	1,118	1,139	อายุ 18-60 ปี
จำนวนประชากร ผู้สูงอายุ	345	423	อายุมากกว่า 60 ปี
รวม	1,824 คน	1,866 คน	ทั้งสิ้น 3,690 คน

4. สภาพทางสังคม

4.1 การศึกษา

จากการสำรวจข้อมูลพื้นฐานพบว่า ประชากรอายุ 15 – 60 ปีเต็ม ร้อยละ 99 อ่าน เขียนภาษาไทยและคิดเลขอย่างง่ายได้ เด็กอายุ 6 – 14 ปี ร้อยละ 100 ได้รับการศึกษาภาคบังคับ 9 ปี ได้เรียนต่อชั้นมัธยมศึกษาปีที่ 4 หรือเทียบเท่า และที่ไม่ได้เรียนต่อมีงานทำ ร้อยละ 99 ด้านการศึกษาอยู่ในเกณฑ์ที่ดี ปัญหาคือ ยังไม่สามารถที่จะแข่งขันกับเมืองใหญ่ๆ ได้ การแก้ปัญหาขององค์การบริหารส่วนตำบล ได้จัดกิจกรรมให้กับเด็กของศูนย์พัฒนา

เด็กเล็ก การสนับสนุนอาหารเสริม (นม) อาหารกลางวัน ในกับทางโรงเรียนในเขตพื้นที่ และร่วมกันจัดกิจกรรมต่างๆ กับทางโรงเรียน

- ศูนย์พัฒนาเด็กเล็กบ้านช่อระกา
ครู 1 คน ผู้ช่วยผู้ดูแลเด็กเล็ก 1 คน จำนวนนักเรียน 28 คน
- ศูนย์พัฒนาเด็กเล็กบ้านขามเวียน
ครู 1 คน ผู้ช่วยผู้ดูแลเด็กเล็ก 1 คน จำนวนนักเรียน 13 คน
- ศูนย์พัฒนาเด็กเล็กบ้านโนนเพ็ด
ครู 1 คน ผู้ช่วยผู้ดูแลเด็กเล็ก 1 คน จำนวนนักเรียน 32 คน
- โรงเรียนบ้านโนนเพ็ด
บุคลากร ครู/ผู้บริหาร จำนวน 8 คน จำนวนนักเรียน 66 คน
- โรงเรียนบ้านขามเวียน
บุคลากร ครู/ผู้บริหาร จำนวน 6 คน จำนวนนักเรียน 53 คน
- โรงเรียนชุมชนบ้านช่อระกา
บุคลากร ครู/อาจารย์ จำนวน 19 คน จำนวนนักเรียน 204 คน

4.2 สาธารณสุข

จากการสำรวจข้อมูลพื้นฐานพบว่า ประชาชนกรส่วนมากมีสุขภาพที่ดี มีการคัดกรองสุขภาพให้กับประชาชนกลุ่มเสี่ยง โรคที่มักเกิดแก่ประชากรในชุมชน เช่นกัน ได้แก่ โรคความดัน เบาหวาน โรคเอดส์ โรคไข้เลือดออก มือ-ปาก-เท้าในเด็ก และโรคอื่นๆ อีกมาก มีสถิติเข้ารับการรักษาพยาบาล ปัญหาคือ ประชาชนบางรายไม่ยอมไปคัดกรองหรือตรวจสุขภาพประจำปี การแก้ไขปัญหาคือ องค์การบริหารส่วนตำบลและหน่วยงานสาธารณสุข โรงพยาบาล ได้จัดกิจกรรมร่วมมือกันรณรงค์ให้ชุมชนเห็นความสำคัญในเรื่องนี้ซึ่งก็ได้ผลในระดับหนึ่ง ประชาชนให้ความร่วมมือเป็นอย่างดี แต่ต้องเป็นการดำเนินการอย่างต่อเนื่องเป็นประจำทุกปี สำหรับเด็กแรกเกิด - 6 ปี ผู้ปกครองสามารถเลี้ยงดูตรงตามเกณฑ์มาตรฐาน

1. โรงพยาบาลส่งเสริมสุขภาพตำบล 1 แห่ง ตั้งอยู่ที่ หมู่ที่ 1
2. ศูนย์สาธารณสุขมูลฐานชุมชน (ศสมช.) 9 แห่ง หมู่ที่ 1 – 9
3. ศูนย์สาธารณสุขมูลฐานโรงเรียน (ศสร.ร.) 3 แห่ง หมู่ที่ 1,3 และ 4
4. ศูนย์สาธารณสุขมูลฐานวัด (ศสมว.) 6 แห่ง หมู่ที่ 1 , 2 , 3 , 4 , 5 และ 9

4.3 อาชญากรรม

องค์การบริหารส่วนตำบลไม่มีเหตุอาชญากรรมเกิดขึ้น แต่มีเหตุการณ์ลักขโมยทรัพย์สินประชาชนซึ่งองค์การบริหารส่วนตำบลก็ได้ดำเนินการป้องกันการเกิดเหตุดังกล่าว แต่ปัญหาที่พบเป็นประจำคือการทะเลาะวิวาทของกลุ่มวัยรุ่นโดยเฉพาะในสถานที่จัดงานดนตรี งานมหรสพ เป็นปัญหาที่ชุมชนได้รับผลกระทบเป็นอย่างมาก การแก้ไขปัญหาคือการแจ้งเตือนให้ผู้ปกครองดูแลบุตรหลานของตน ประชาสัมพันธ์ให้ทราบถึงผลกระทบผลเสียหาย และโทษที่ได้รับจากการเกิดเหตุทะเลาะวิวาท การขอความร่วมมือไปยังผู้นำชุมชน การขอกำลังจากตำรวจ อปพร. เพื่อระงับเหตุไม่ให้เกิดความรุนแรง แต่จะไม่ให้เกิดขึ้นเลยยังเป็นปัญหาที่ปัจจุบันไม่สามารถที่จะแก้ไขได้ ทั้งที่มีการร่วมมือกันหลายฝ่าย เป็นเรื่องที่ทางองค์การบริหารส่วนตำบลจะต้องหาวิธีที่จะแก้ไขปัญหาลูกให้กับประชาชนต่อไปตามอำนาจหน้าที่ที่สามารถดำเนินการได้

4.4 ยาเสพติด

ปัญหายาเสพติดในชุมชนขององค์การบริหารส่วนตำบล จากการที่ทางสถานีตำรวจภูธรบ้านเหลื่อม ได้แจ้งให้กำกับการบริหารส่วนตำบลทราบนั้นพบว่าในเขตองค์การบริหารส่วนตำบลมีผู้ที่ติดยาเสพติดแต่เมื่อเทียบกับพื้นที่อื่นถือว่าน้อย และยังไม่พบผู้ค้า เหตุผลเนื่องมาจากได้รับความร่วมมือกับทางผู้นำชุมชน ประชาชนหน่วยงานขององค์การบริหารส่วนตำบลที่ช่วยสอดส่องดูแลอยู่เป็นประจำ การแก้ไขปัญหาคือขององค์การบริหารส่วน

ตำบลสามารถทำได้เฉพาะตามอำนาจหน้าที่เท่านั้น เช่น การณรงค์ การประชาสัมพันธ์ การแจ้งเบาะแส การฝึกอบรมให้ความรู้แก่นอกเหนือจากอำนาจหน้าที่ ก็เป็นเรื่องของอำเภอหรือตำรวจแล้วแต่กรณี ทั้งนี้ องค์การบริหารส่วนตำบลก็ได้ให้ความร่วมมือมาโดยตลอด

4.5 การสังคมสงเคราะห์

องค์การบริหารส่วนตำบลได้ดำเนินการด้านสังคมสงเคราะห์ ดังนี้

1. ดำเนินการจ่ายเบี้ยยังชีพให้กับผู้สูงอายุ ผู้พิการ และผู้ป่วยเอดส์
2. รับลงทะเบียนและประสานโครงการเงินอุดหนุนเพื่อการเลี้ยงดูเด็กแรกเกิด
3. ประสานการทำบัตรผู้พิการ
4. โครงการช่วยเหลือผู้ยากจน ยากไร้ รายได้น้อย และผู้ด้อยโอกาสไร้ที่พึ่ง
5. โครงการปรับปรุงซ่อมแซมสภาพบ้านที่อยู่อาศัยผู้ยากไร้ ผู้พิการ ผู้สูงอายุ
6. โครงการรวมใจต้านภัยหนาว
7. การช่วยเหลือประชาชนตามอำนาจหน้าที่

5. ระบบบริการพื้นฐาน

ในเขตองค์การบริหารส่วนตำบลมีระบบบริการพื้นฐาน ดังนี้

5.1 การคมนาคมขนส่ง (ทางบก,ทางน้ำ,ทางราง ฯลฯ)

การคมนาคมของตำบลช่อระกา มีเส้นทางที่สามารถเข้ามาสู่ตัวตำบลได้ 3 เส้นทางหลักดังนี้

1. ถนน อบจ. นม. 3252 สายตะโก – ช่อระกา ระยะทาง 7 กม.
 2. ถนน อบจ. นม. 3256 สายวังโพธิ์ – บ้านนา – ช่อระกา ระยะทางประมาณ 6 กม.
 3. ถนนสายตำบลตาเนิน อำเภอเนินสง่า จังหวัดชัยภูมิ – ช่อระกา ระยะทางประมาณ 6 กม.
- การคมนาคมในตำบลช่อระกามีถนนลาดยางสายตะโก- ช่อระกาเป็นเส้นทางหลักของตำบล หมายเลข อบจ. นม. 3252 ผ่านกลางตำบลเชื่อมเข้าสู่ตำบลตาเนิน อำเภอเนินสง่า จังหวัดชัยภูมิ แยกจากถนนสายนี้ก็มีถนนผ่านไปสู่อำเภอบ้านเหลื่อมผ่านทางบ้านม่วง หมู่ที่ 2 สาย อบจ. นม. 3256 และถนน อบจ.นม. 5253 ก็สามารรถเดินทางเข้าสู่ตัวอำเภอได้และเป็นเส้นทางสายหลักในการสัญจรติดต่อระหว่างหมู่บ้านและตำบล

(1) การคมนาคม การจราจร

เส้นทางคมนาคมที่ใช้ติดต่อในเขตองค์การบริหารส่วนตำบลและพื้นที่ใกล้เคียงมีดังนี้

1.1) ทางหลวงแผ่นดิน

- หมายเลข 2160 สายอำเภอบ้านเหลื่อม - อำเภอคง
- หมายเลข 2369 สายบ้านเหลื่อม - พระทองคำ

1.2) สะพาน

จำนวน 1 สะพาน

1.3) การจัดการขนส่งมวลชน ประกอบด้วย

- ไม่มี -

1.4) ถนน

ถนนของท้องถิ่นองค์การบริหารส่วนตำบลตำบลช่อระกา	จำนวน	132	สาย
สภาพถนน	คอนกรีต	จำนวน 74	สาย ระยะทาง 33.58 กม.
	แอสฟัลท์ติก	จำนวน 6	สาย ระยะทาง 2.73 กม.
	ลาดยาง	จำนวน 2	สาย ระยะทาง 15.15 กม.
	ลูกรัง	จำนวน 50	สาย ระยะทาง 72.71 กม.

5.2 การไฟฟ้า

การขยายเขตไฟฟ้า ปัจจุบันมีไฟฟ้าใช้ทุกครัวเรือน คิดเป็น 100 เปอร์เซ็นต์ ปัญหาคือไฟฟ้าส่องสว่างทางหรือที่สาธารณะยังไม่สามารถดำเนินการครอบคลุมพื้นที่ได้ทั้งหมด เนื่องจากพื้นที่ที่มีความต้องการให้ติดตั้งไฟฟ้าส่องสว่างนั้นยังไม่เป็นที่สาธารณะ องค์การบริหารส่วนตำบลจึงไม่สามารถดำเนินการได้เช่นเดียวกับถนน การแก้ปัญหาคือ ประสานความร่วมมือกันหลายๆ ฝ่าย เพื่อที่จะทำความเข้าใจกับประชาชนในพื้นที่ และวิธีการที่จะดำเนินการแก้ไขอย่างไร ทั้งนี้องค์การบริหารส่วนตำบลก็ได้ตั้งงบประมาณในส่วนนี้ไว้แล้ว และได้แจ้งประชาสัมพันธ์ให้ประชาชนได้รับทราบถึงเหตุผลเพื่อที่จะได้ช่วยกันแก้ไขปัญหาให้กับชุมชน ปัจจุบันในเขตองค์การบริหารส่วนตำบลมีไฟฟ้าใช้

5.3 การประปา

ประชาชนในตำบลช่อระกาได้รับการบริการด้านการประปาครบทุกหมู่บ้านโดยมีระบบประปาจำนวน 7 แห่ง ใช้บริการดังนี้

ประปาชนบท (กรมอนามัย) บริการประชาชน หมู่ที่ 1,7 และ 8

ประปาบ้านม่วง (กรมทรัพยากรน้ำ) บริการประชาชน หมู่ที่ 2

ประปาบ้านขามเวียน (กรมทรัพยากรน้ำ) บริการประชาชน หมู่ที่ 3

ประปาบ้านโนนเพ็ด (กรมส่งเสริมการปกครองส่วนท้องถิ่น) บริการประชาชน หมู่ที่ 4

ประปาบ้านดอนยาว (กรมส่งเสริมการปกครองส่วนท้องถิ่น) บริการประชาชน หมู่ที่ 5

ประปาบ้านหนองรัง (ประปานครหลวง) บริการประชาชน หมู่ที่ 6

ประปาบ้านโนนสมบูรณ์ (กรมส่งเสริมการปกครองส่วนท้องถิ่น) บริการประชาชน หมู่ที่ 9

5.4 ระบบโลจิสติกส์ (Logistic) หรือการขนส่ง

(ในเขตองค์การบริหารส่วนตำบลไม่มีที่ทำการไปรษณีย์)

6. ระบบเศรษฐกิจ

6.1 การเกษตร

ประชากรในเขตองค์การบริหารส่วนตำบล ร้อยละ 70 ประกอบอาชีพเกษตรกรรม ผลผลิตทางการเกษตรที่สำคัญ ได้แก่ ข้าว มันสำปะหลัง อ้อย ดังนี้

- อาชีพเกษตรกรรม	ร้อยละ	70	ของจำนวนประชากรทั้งหมด
- อาชีพเลี้ยงสัตว์	ร้อยละ	13	ของจำนวนประชากรทั้งหมด
- อาชีพรับจ้าง	ร้อยละ	8	ของจำนวนประชากรทั้งหมด
- อาชีพค้าขาย	ร้อยละ	5	ของจำนวนประชากรทั้งหมด
- อาชีพรับราชการ	ร้อยละ	2	ของจำนวนประชากรทั้งหมด
- อาชีพอื่นๆ	ร้อยละ	2	ของจำนวนประชากรทั้งหมด

6.2 การประมง

(ในเขตองค์การบริหารส่วนตำบลไม่มีการประมง)

6.3 การปศุสัตว์

เป็นการประกอบการในลักษณะเลี้ยงในครัวเรือนเป็นอาชีพหลักและอาชีพเสริม เช่น การเลี้ยงไก่ เป็ด โค สุกร กระบือ

6.4 การบริการ

ร้านอาหาร	4	แห่ง
โรงภาพยนตร์	-	แห่ง
สถานีขนส่ง	-	แห่ง
ร้านเกมส์	-	แห่ง

6.5 การท่องเที่ยว

ในเขตองค์การบริหารส่วนตำบลไม่มีแหล่งท่องเที่ยว แต่ได้ส่งเสริมการท่องเที่ยวให้เกิดขึ้นในชุมชน เช่น การจัดงานประเพณีต่างๆ การจัดสร้างสวนสาธารณะสำหรับใช้พักผ่อนหย่อนใจ

6.6 อุตสาหกรรม

- จำนวนกิจการอุตสาหกรรมขนาดเล็ก (โรงสีขนาดเล็ก) จำนวน 4 แห่ง

6.7 การพาณิชย์และกลุ่มอาชีพ

การพาณิชย์

ธนาคาร	-	แห่ง	สถานีบริการน้ำมัน	-	แห่ง
บริษัท	-	แห่ง	ศูนย์การค้า/ห้างสรรพสินค้า	-	แห่ง
ห้างหุ้นส่วนจำกัด	-	แห่ง	ตลาดสด	-	แห่ง
ร้านค้าต่างๆ	21	แห่ง	โรงฆ่าสัตว์	-	แห่ง

กลุ่มอาชีพ

มีกลุ่มอาชีพ จำนวน 6 กลุ่ม

1. กลุ่มผลิตปุ๋ย
2. กลุ่มทอผ้า
3. กลุ่มแปรรูปจากกก
4. กลุ่มทอเสื่อ
5. กลุ่มผลิตกล้วยตาก
6. กลุ่มเลี้ยงโค

6.8 แรงงาน

จากการสำรวจข้อมูลพื้นฐานพบว่า ประชากรที่มีอายุ 15 – 60 ปี อยู่ในกำลังแรงงาน ร้อยละ 95 เมื่อเทียบกับอัตราส่วนกับจังหวัด ร้อยละ 73.99 ซึ่งสูงกว่ามาก แต่ค่าแรงในพื้นที่ต่ำกว่าระดับจังหวัด โดยเฉพาะแรงงานด้านการเกษตร ประชากรอายุระหว่าง 25 – 50 ปี บางส่วน ไปรับจ้างทำงานนอกพื้นที่ รวมทั้งแรงงานที่ไปทำงานต่างประเทศ ปัญหาที่พบคือ ประชากรต้องไปทำงานนอกพื้นที่ในเมืองที่มีโรงงานอุตสาหกรรม บริษัท ห้างร้านใหญ่ๆ เพราะในพื้นที่ไม่มีโรงงานอุตสาหกรรมที่มีการจ้างแรงงานเยอะ เพราะพื้นที่ส่วนมากเป็นที่อยู่อาศัย ปัญหานี้ยังไม่สามารถแก้ไขได้

7. ศาสนา ประเพณี วัฒนธรรม

7.1 การนับถือศาสนา ประชาชนในตำบลช่อระกา จะนับถือศาสนาพุทธ โดยมีศาสนสถาน 7 แห่ง ดังนี้ (ข้อมูล มีนาคม 2565)

ที่	ชื่อศาสนสถาน	สถานที่ตั้ง		ชื่อเจ้าอาวาส/รักษาการฯ	จำนวนพระสงฆ์			
		บ้าน	หมู่ที่		พระ	เณร	ชี	รวม
1	วัดช่อระการาราม	ช่อระกา	1	พระครูบรรณนิมิต	4	1	-	5
2	วัดบ้านม่วง	ม่วง	2	หลวงพ่อเล็ก เขมโก	3	-	-	3
3	วัดบ้านขามเวียน	ขามเวียน	3	พระสมภาร	5	-	-	5
4	วัดป่าโนนเพ็ด	โนนเพ็ด	4	พระสากล เขมโต	4	-	-	4
5	วัดสามัคคีวาราม	ดอนยาว	5	พระวันชัย หาญนอก	2	-	-	2
6	สำนักสงฆ์เทพนิมิตป่าหนองรัง	หนองรัง	6	หลวงพ่อสมมาตร	1	-	-	1
7	ที่พักรักษาโนนสมบูรณ	โนนสมบูรณ	9	หลวงพ่อมงคล	2	-	-	2
รวม					21	1	-	22

7.2 ประเพณีและงานประจำปี

ในเขตองค์การบริหารส่วนตำบลช่อระกามีประเพณีเป็นอันหนึ่งอันเดียวกันเหมือนกับประเพณีท้องถิ่นอื่น ดังนี้

- ประเพณีวันขึ้นปีใหม่ ประมาณเดือน มกราคม
- ประเพณีทำบุญกลางบ้าน ประมาณเดือน พฤษภาคม
- ประเพณีวันสงกรานต์ ประมาณเดือน เมษายน
- ประเพณีลอยกระทง ประมาณเดือน พฤศจิกายน

- ประเพณีวันเข้าพรรษา,ออกพรรษา ประมาณเดือน กรกฎาคม ตุลาคม พฤศจิกายน

7.3 ภูมิปัญญาท้องถิ่น ภาษาถิ่น

ภูมิปัญญาท้องถิ่น ประชาชนในเขตองค์การบริหารส่วนตำบลได้อนุรักษ์ภูมิปัญญาท้องถิ่น ได้แก่ การทำเครื่องจักสานจากไม้ไผ่และก้านมะพร้าวใช้สำหรับในครัวเรือนและจำหน่าย วิธีการทำไม้กวาดทางมะพร้าว วิธีการทอเสื่อจากต้นกก วิธีการสานตะกร้าจากปอแก้ว วิธีการจับปลาธรรมชาติ และการปลูกผักหวาน

ภาษาถิ่น มีภาษาถิ่นคือ ภาษาโคราช

7.4 OTOP สินค้าพื้นเมืองและของที่ระลึก

ประชาชนในเขตองค์การบริหารส่วนตำบลได้ผลิตของใช้พื้นเมืองขึ้นใช้ในครัวเรือนและเหลือเอาไว้จำหน่ายบ้าง ได้แก่ เสื่อที่ทอจากต้นกก ผ้าที่ทอจากผ้าฝ้ายและผ้าไหม เครื่องจักสานที่ทำจากไม้ไผ่,ก้านมะพร้าว ไม้กวาดทางมะพร้าว ผักหวานป่า ผลิตภัณฑ์จากปอแก้วและกล้วยตาก

8. ทรัพยากรธรรมชาติ

8.1 น้ำ ที่ใช้ในการอุปโภค-บริโภค เป็นน้ำที่ได้จากน้ำฝน และน้ำดิบจากแม่น้ำชี (อยู่นอกเขต) ซึ่งจะต้องนำมาผ่านกระบวนการของระบบประปา สำหรับน้ำใต้ดินมีปริมาณน้อย ไม่สามารถนำขึ้นมาใช้ให้พอเพียงได้ และบางแห่งเค็ม ไม่สามารถใช้ดื่มและอุปโภคได้

8.2 ป่าไม้ ในเขตองค์การบริหารส่วนตำบลชอระกามีป่าไม้ในพื้นที่สาธารณะ ได้แก่ ป่าดอนลำดวน, ป่าสระสะเดา

8.3 ภูเขา ในเขตองค์การบริหารส่วนตำบลไม่มีภูเขา

8.4 ทรัพยากรธรรมชาติที่สำคัญขององค์กรปกครองส่วนท้องถิ่น

ในพื้นที่ขององค์การบริหารส่วนตำบลส่วนมากเป็นพื้นที่สำหรับเพาะปลูก ที่อยู่อาศัย และมีพื้นที่เพียงเล็กน้อยที่เป็นพื้นที่สาธารณะ ทรัพยากรธรรมชาติในพื้นที่ ได้แก่ ดิน น้ำ ต้นไม้ อากาศที่ไม่มีมลพิษ ปัญหาคือเนื่องจากว่าพื้นที่บางส่วนเป็นดินเค็ม น้ำใต้ดินก็เค็ม หรือไม้ก็เป็นน้ำกร่อย ไม่สามารถที่จะนำน้ำจากใต้ดินมาใช้ในการอุปโภค-บริโภคได้ ต้องอาศัยน้ำดิบจากแหล่งอื่นและน้ำฝน น้ำเพื่อการเกษตรก็ต้องรอฤดูฝน มีแหล่งน้ำใช้ในการเกษตรไม่เพียงพอ ปัญหาคือแหล่งน้ำสำหรับการเกษตรไม่สามารถกักเก็บน้ำได้ตลอดฤดูแล้ง



ส่วนที่ 2

ยุทธศาสตร์องค์การปกครองส่วนท้องถิ่น

ส่วนที่ 2

ยุทธศาสตร์องค์กรปกครองส่วนท้องถิ่น

1. ความสัมพันธ์ระหว่างแผนพัฒนาระดับมหภาค

1.1 แผนยุทธศาสตร์ชาติ 20 ปี (พ.ศ. 2561 – 2580)

วิสัยทัศน์ประเทศไทย

“ประเทศไทยมีความมั่นคง มั่งคั่ง ยั่งยืน เป็นประเทศพัฒนาแล้ว ด้วยการพัฒนาตามหลักปรัชญาของเศรษฐกิจพอเพียง” หรือเป็นคติพจน์ประจำชาติว่า “มั่นคง มั่งคั่ง ยั่งยืน”

ความมั่นคง

1. การมีความมั่นคงปลอดภัยจากภัยและการเปลี่ยนแปลงทั้งภายในประเทศและนอกประเทศและมีความมั่นคงในทุกมิติ ทั้งมิติเศรษฐกิจ สังคม สิ่งแวดล้อมและการเมือง
2. ประเทศมีความมั่นคงในเอกราชและอธิปไตย
3. สังคมมีความปรองดองและความสามัคคี ประชาชนมีความมั่นคงในชีวิต มีเงินและรายได้ที่มั่นคง มีที่อยู่อาศัยปลอดภัยในชีวิตและทรัพย์สิน
4. ความมั่นคงของอาหาร พลังงาน และน้ำ

ความมั่งคั่ง

1. ประเทศไทยมีการขยายตัวของเศรษฐกิจอย่างต่อเนื่อง ยกกระดับเข้าสู่กลุ่มประเทศรายได้สูง ความเหลื่อมล้ำของการพัฒนาลดลง ประชากรได้รับผลประโยชน์จากการพัฒนาอย่างเท่าเทียม
2. เศรษฐกิจมีความสามารถในการแข่งขันสูง สร้างเศรษฐกิจและสังคมแห่งอนาคต และเป็นจุดสำคัญของการเชื่อมโยงในภูมิภาคทั้งการคมนาคมขนส่ง การผลิต การค้า การลงทุน
3. มีความสมบูรณ์ด้านการลงทุนที่จะสามารถสร้างการพัฒนาต่อเนื่อง อาทิ ทุนมนุษย์ ทุนทางปัญญา ทุนทางการเงิน และทุนอื่นๆ

ความยั่งยืน

1. การพัฒนาที่สามารถสร้างความเจริญ รายได้ และคุณภาพชีวิตของประชาชนอย่างต่อเนื่องโดยไม่ใช้ทรัพยากรธรรมชาติเกินพอดี ไม่สร้างมลภาวะต่อสิ่งแวดล้อม
2. มีการผลิตและการบริโภคเป็นมิตรสิ่งแวดล้อมและสอดคล้องกับกฎระเบียบของประชาคมโลก
3. คนมีความรับผิดชอบต่อสังคม มุ่งประโยชน์ส่วนรวมอย่างยั่งยืน ทุกภาคส่วนในสังคมยึดถือและปฏิบัติตามหลักปรัชญาของเศรษฐกิจพอเพียง

เป้าหมายการพัฒนาประเทศ คือ

“ประเทศไทยมั่นคง ประชาชนมีความสุขเศรษฐกิจพัฒนาอย่างต่อเนื่อง สังคมเป็นธรรม ฐานทรัพยากรธรรมชาติยั่งยืน” โดยยกระดับศักยภาพของประเทศในหลากหลายมิติ พัฒนาค้นในทุกมิติและในทุกช่วงวัยให้เป็นคนดี เก่ง และมีคุณภาพ สร้างโอกาสและความเสมอภาคทางสังคม สร้างการเติบโตบนคุณภาพชีวิตที่เป็นมิตรกับสิ่งแวดล้อม และมีภาครัฐของประชาชนเพื่อประชาชนและประโยชน์ส่วนรวม

ยุทธศาสตร์ที่ 1 ด้านความมั่นคง

เพื่อบริหารจัดการสถานะแวดล้อมของประเทศให้มีความมั่นคง ปลอดภัย และมีความสงบเรียบร้อยในทุก
ระดับ และทุกมิติ

เป้าหมาย 20 ปี

เป้าหมายที่ 1 ประชาชนอยู่ดี กินดี มีความสุข

เป้าหมายที่ 2 บ้านเมืองมีความมั่นคงในทุกมิติและทุกระดับ

เป้าหมายที่ 3 กองทัพ หน่วยงานด้านความมั่นคง ภาครัฐ เอกชน และภาคประชาชนมีความพร้อมในการป้องกันและแก้ไขปัญหาความมั่นคง

เป้าหมายที่ 4 ประเทศไทยมีบทบาทด้านความมั่นคงเป็นที่ชื่นชมและได้รับการยอมรับโดยประชาคมระหว่างประเทศ

เป้าหมายที่ 5 การบริหารจัดการความมั่นคงมีผลสำเร็จที่เป็นรูปธรรมอย่างมีประสิทธิภาพ

ตัวชี้วัดเป้าหมาย

1. ความสุขประชากรชาวไทย
2. ความมั่นคงปลอดภัยของประเทศ
3. ความพร้อมของกองทัพ หน่วยงานด้านความมั่นคง และการมีส่วนร่วมของภาครัฐ ภาคเอกชน และภาคประชาชนในการป้องกันและแก้ไขปัญหาความมั่นคง
4. บทบาทและการยอมรับในการด้านความมั่นคงของประเทศไทยในประชาคมระหว่างประเทศ
5. ประสิทธิภาพการบริหารจัดการความมั่นคงแบบองค์รวม

ประเด็นยุทธศาสตร์ ประกอบด้วย 5 ประเด็นหลัก

1. การรักษาความสงบภายในประเทศ
 - 1.1 พัฒนาและเสริมสร้างคนในทุกภาคส่วนให้มีความเข้มแข็งมีความพร้อม ตระหนักในเรื่องความมั่นคงและการมีส่วนร่วมในการแก้ไขปัญหา
 - 1.2 พัฒนาและเสริมสร้างความจงรักภักดีต่อสถาบันหลักของชาติ
 - 1.3 พัฒนาและเสริมสร้างการเมืองในระบอบประชาธิปไตยอันมีพระมหากษัตริย์ทรงเป็นประมุขที่มีเสถียรภาพและมีธรรมาภิบาลเห็นแก่ประโยชน์ของประเทศชาติมากกว่าประโยชน์ส่วนตน
 - 1.4 การพัฒนาและเสริมสร้างกลไกที่สามารถป้องกันและขจัดสาเหตุของประเด็นปัญหาความมั่นคงที่สำคัญ
2. ป้องกันและแก้ไขปัญหาที่มีผลกระทบต่อความมั่นคง
 - 2.1 แก้ไขปัญหาความมั่นคงในปัจจุบัน
 - 2.2 ติดตามเฝ้าระวัง ป้องกัน และแก้ไขปัญหาที่อาจอุบัติขึ้นใหม่
 - 2.3 สร้างความปลอดภัยและความสันติสุขอย่างถาวรพื้นที่จังหวัดชายแดนภาคใต้
 - 2.4 รักษาความมั่นคงและผลประโยชน์ทางทรัพยากรธรรมชาติและสิ่งแวดล้อมทั้งทางบกและทางทะเล
3. พัฒนาศักยภาพของประเทศให้พร้อมเผชิญภัยคุกคามที่กระทบต่อความมั่นคงของชาติ
 - 3.1 พัฒนาระบบงานข่าวกรองแห่งชาติแบบบูรณาการอย่างมีประสิทธิภาพ
 - 3.2 พัฒนาและฝึกกำลังอำนาจแห่งชาติ กองทัพและหน่วยงานความมั่นคง รวมทั้ง ภาครัฐและภาคประชาชนให้พร้อมป้องกันและรักษาอธิปไตยของประเทศ และเผชิญกับภัยคุกคามได้ทุกมิติทุกรูปแบบและทุกระดับ
 - 3.3 พัฒนาระบบเตรียมพร้อมแห่งชาติและการบริหารภัยคุกคามให้มีประสิทธิภาพ
4. บูรณาการความร่วมมือด้านความมั่นคงกับอาเซียนและนานาชาติ รวมถึงองค์กรภาครัฐและที่มีใช้ภาครัฐ
 - 4.1 เสริมสร้างและรักษาคุณภาพภาวะแวดล้อมระหว่างประเทศ
 - 4.2 เสริมสร้างและธำรงไว้ซึ่งสันติภาพและความมั่นคงของภูมิภาค
 - 4.3 ร่วมมือทางการพัฒนาประเทศเพื่อนบ้าน ภูมิภาค โลกรวมถึงองค์กรภาครัฐและที่มีใช้ภาครัฐ

5. พัฒนากลไกการบริหารจัดการความมั่นคงแบบบูรณาการ
 - 5.1 พัฒนากลไกให้พร้อมสำหรับการติดตาม เฝ้าระวัง แจ้งเตือน ป้องกัน และแก้ไขปัญหาความมั่นคงแบบองค์รวมอย่างเป็นรูปธรรม
 - 5.2 การบริหารจัดการความมั่นคงให้อำนาจหน่วยงานพัฒนาประเทศในมิติอื่น ๆ
 - 5.3 การพัฒนากลไกและองค์กรขับเคลื่อนยุทธศาสตร์ชาติด้านความมั่นคง

ยุทธศาสตร์ที่ 2 ด้านการสร้างความสามารถในการแข่งขัน

เน้นการยกระดับศักยภาพของประเทศในหลากหลายมิติ ควบคู่กับการขยายโอกาสในประเทศไทยในเวทีโลก

เป้าหมาย 20 ปี

เป้าหมายที่ 1 ประเทศไทยเป็นประเทศที่พัฒนาแล้ว เศรษฐกิจเติบโตอย่างมีเสถียรภาพและยั่งยืน

เป้าหมายที่ 2 ประเทศไทยมีขีดความสามารถในการแข่งขันสูงขึ้น

ตัวชี้วัดเป้าหมาย

1. รายได้ประชาชาติ การขยายตัวของผลิตภัณฑ์มวลรวมภายในประเทศ และการกระจายรายได้
2. ผลิตภาพการผลิตของประเทศทั้งในปัจจัยการผลิตและแรงงาน
3. การลงทุนเพื่อการวิจัยและพัฒนา
4. ความสามารถในการแข่งขันของประเทศ

ประเด็นยุทธศาสตร์ ประกอบด้วย 5 ประเด็นหลัก

1. การเกษตรสร้างมูลค่า
 - 1.1 เกษตรอัตลักษณ์พื้นถิ่น ส่งเสริมการนำอัตลักษณ์พื้นถิ่นและภูมิปัญญาท้องถิ่นของไทยมาเป็นผลิตภัณฑ์การเกษตร
 - 1.2 เกษตรปลอดภัย ให้ความรู้ สนับสนุนกลไกตลาด เปลี่ยนผ่านสู่เกษตรอินทรีย์
 - 1.3 เกษตรชีวภาพ ผลิตภัณฑ์มูลค่าสูงจากฐานเกษตรกรรม ฐานทรัพยากรชีวภาพ
 - 1.4 เกษตรแปรรูป เพิ่มมูลค่าในผลิตภัณฑ์และสินค้าเกษตรพรีเมียม
 - 1.5 เกษตรอัจฉริยะ นำเทคโนโลยีและนวัตกรรมมาประยุกต์ใช้ในการพัฒนา
2. อุตสาหกรรมและบริการแห่งอนาคต
 - 2.1 อุตสาหกรรมชีวภาพ
 - 2.2 อุตสาหกรรมและบริการการแพทย์ครบวงจร
 - 2.3 อุตสาหกรรมและบริการดิจิทัล ข้อมูล และปัญญาประดิษฐ์
 - 2.4 อุตสาหกรรมและบริการขนส่งและโลจิสติกส์
 - 2.5 อุตสาหกรรมความมั่นคงของประเทศ
3. สร้างความหลากหลายด้านการท่องเที่ยว
 - 3.1 ท่องเที่ยวเชิงสร้างสรรค์และวัฒนธรรม
 - 3.2 ท่องเที่ยวเชิงธุรกิจ
 - 3.3 ท่องเที่ยวเชิงสุขภาพ ความงามและแพทย์แผนไทย
 - 3.4 ท่องเที่ยวสำราญทางน้ำ
 - 3.5 ท่องเที่ยวเชื่อมโยงภูมิภาค
4. โครงสร้างพื้นฐาน เชื่อมไทย เชื่อมโลก
 - 4.1 เชื่อมโยงโครงข่ายคมนาคมไร้รอยต่อ
 - 4.2 สร้างและพัฒนาเขตเศรษฐกิจพิเศษ
 - 4.3 เพิ่มพื้นที่และเมืองเศรษฐกิจ
 - 4.4 พัฒนาโครงสร้างพื้นฐานเทคโนโลยีสมัยใหม่

- 4.5 รักษาและเสริมสร้างเสถียรภาพทางเศรษฐกิจมหภาค
- 5. พัฒนาเศรษฐกิจบนพื้นฐานผู้ประกอบการยุคใหม่
 - 5.1 สร้างผู้ประกอบการอัจฉริยะ
 - 5.2 สร้างโอกาสเข้าถึงบริการทางการเงิน
 - 5.3 สร้างโอกาสเข้าถึงตลาด
 - 5.4 สร้างโอกาสเข้าถึงข้อมูล
 - 5.5 ปรับบทบาทและโอกาสการเข้าถึงบริการภาครัฐ

ยุทธศาสตร์ที่ 3 ด้านการพัฒนาและเสริมสร้างศักยภาพทรัพยากรมนุษย์

คนไทยในอนาคตมีความพร้อมทั้งกายใจ สติปัญญา มีทักษะที่จำเป็นในศตวรรษที่ 21 มีทักษะสื่อสารภาษาอังกฤษและภาษาที่ 3 และมีคุณธรรม

เป้าหมาย 20 ปี

เป้าหมายที่ 1 คนไทยเป็นดี คนเก่ง มีคุณภาพ และความเป็นอยู่ที่ดีของคนไทย

เป้าหมายที่ 2 คนไทยมีสภาพแวดล้อมที่เอื้อและสนับสนุนต่อการพัฒนาคนตลอดช่วงชีวิต

ตัวชี้วัดเป้าหมาย

1. การพัฒนาคุณภาพชีวิต สุขภาวะ และความเป็นอยู่ที่ดีของคนไทย
2. ผลสัมฤทธิ์ทางการศึกษาและการเรียนรู้ตลอดชีวิต
3. การพัฒนาสังคมและครอบครัวไทย

ประเด็นยุทธศาสตร์ ประกอบด้วย 7 ประเด็นหลัก

1. การปรับเปลี่ยนค่านิยมและวัฒนธรรม
 - 1.1 การปลูกฝังค่านิยมและวัฒนธรรมผ่านการเลี้ยงดูในครอบครัว
 - 1.2 การบูรณาการเรื่องความซื่อสัตย์ วินัย คุณธรรมจริยธรรม ในการจัดการเรียนการสอนในสถานศึกษา
 - 1.3 การสร้างความเข้มแข็งในสถาบันทางศาสนา
 - 1.4 การปลูกฝังค่านิยมและวัฒนธรรมโดยใช้ชุมชนเป็นฐาน
 - 1.5 การสร้างค่านิยมและวัฒนธรรมที่พึงประสงค์จากภาคธุรกิจ
 - 1.6 การใช้สื่อและสื่อสารมวลชนในการปลูกฝังค่านิยมและวัฒนธรรมของคนในสังคม
 - 1.7 การส่งเสริมให้คนไทยมีจิตสาธารณะและมีความรับผิดชอบต่อส่วนรวม
2. การพัฒนาศักยภาพคนตลอดช่วงชีวิต
 - 2.1 ช่วงการตั้งครรภ์/ปฐมวัย เน้นการเตรียมความพร้อมให้แก่พ่อแม่ก่อนการตั้งครรภ์
 - 2.2 ช่วงวัยเรียน/วัยรุ่น ปลูกฝังความเป็นคนดี มีวินัยพัฒนาทักษะการเรียนรู้ที่สอดคล้องกับศตวรรษที่ 21
 - 2.3 ช่วงวัยแรงงาน ยกระดับศักยภาพ ทักษะและสมรรถนะแรงงานสอดคล้องกับความต้องการของตลาด
 - 2.4 ช่วงวัยผู้สูงอายุ ส่งเสริมให้ผู้สูงอายุเป็นพลังในการขับเคลื่อนประเทศ
3. ปฏิรูปกระบวนการเรียนรู้ที่ตอบสนองต่อการเปลี่ยนแปลงในศตวรรษที่ 21
 - 3.1 การปรับเปลี่ยนระบบการเรียนรู้ให้เอื้อต่อการพัฒนาทักษะสำหรับศตวรรษที่ 21
 - 3.2 การเปลี่ยนโฉมบทบาท “ครู” ให้เป็นครูยุคใหม่
 - 3.3 การเพิ่มประสิทธิภาพระบบบริหารจัดการศึกษาในทุกๆระดับ ทุกประเภท
 - 3.4 การพัฒนาระบบการเรียนรู้ตลอดชีวิต
 - 3.5 การสร้างความตื่นตัวให้คนไทยตระหนักถึงบทบาท ความรับผิดชอบ และการวางตำแหน่งของประเทศไทยในภูมิภาคเอเชียอาคเนย์และประชาคมโลก
 - 3.6 การวางพื้นฐานระบบรองรับการเรียนรู้โดยใช้ดิจิทัลแพลตฟอร์ม
 - 3.7 การสร้างระบบการศึกษาเพื่อเป็นเลิศทางวิชาการระดับนานาชาติ

4. การตระหนักถึงปัญหาของมนุษย์ที่หลากหลาย
 - 4.1 การพัฒนา และส่งเสริมปัญหาผ่านครอบครัว ระบบสถานศึกษา สภาพแวดล้อม รวมทั้งสื่อ ตั้งแต่ระดับปฐมวัย
 - 4.2 การสร้างเส้นทางอาชีพ สภาพแวดล้อมการทำงาน และระบบ สนับสนุน ที่เหมาะสมสำหรับผู้มีความสามารถพิเศษผ่านกลไกต่าง ๆ
 - 4.3 การดึงดูด กลุ่มผู้เชี่ยวชาญต่างชาติและคนไทยที่มีความสามารถในต่างประเทศให้มาสร้างและ พัฒนา เทคโนโลยีและนวัตกรรมให้กับประเทศ
5. การเสริมสร้างให้คนไทยมีสุขภาวะที่ดี
 - 5.1 การสร้างความรอบรู้ด้านสุขภาวะ
 - 5.2 การป้องกันและควบคุมปัจจัยเสี่ยงที่คุกคามสุขภาวะ
 - 5.3 การสร้างสภาพแวดล้อมที่เอื้อต่อการมีสุขภาวะที่ดี
 - 5.4 การพัฒนาระบบบริการสุขภาพที่ทันสมัยสนับสนุนการสร้างสุขภาวะที่ดี
 - 5.5 การส่งเสริมให้ชุมชนเป็นฐานในการสร้างสุขภาวะที่ดีในทุกพื้นที่
6. การสร้างสภาพแวดล้อมที่เอื้อต่อการพัฒนาและเสริมสร้างศักยภาพทรัพยากรมนุษย์
 - 6.1 การสร้างความอยู่ดีมีสุขของครอบครัวไทย
 - 6.2 การส่งเสริม บทบาทการมีส่วนร่วมของภาครัฐ ภาคเอกชน องค์กรปกครองส่วนท้องถิ่น ครอบครัว และชุมชนในการพัฒนาทรัพยากรมนุษย์
 - 6.3 การปลูกฝังและพัฒนาทักษะนอก ห้องเรียน
 - 6.4 การพัฒนาระบบฐานข้อมูลเพื่อการพัฒนาทรัพยากรมนุษย์
7. การเสริมสร้างศักยภาพการกีฬาในการสร้างคุณค่าทางสังคมและพัฒนาประเทศ
 - 7.1 การส่งเสริมการออกกำลังกายและกีฬาขั้นพื้นฐานให้กลายเป็นวิถีชีวิต
 - 7.2 การส่งเสริมให้ประชาชนมีส่วนร่วมในกิจกรรมออกกำลังกายกีฬาและนันทนาการ
 - 7.3 การส่งเสริมการกีฬาเพื่อพัฒนาสู่ระดับอาชีพ
 - 7.4 การพัฒนาบุคลากรด้านการกีฬาและนันทนาการเพื่อรองรับการเติบโตของอุตสาหกรรมกีฬา

ยุทธศาสตร์ที่ 4 ด้านการสร้างโอกาสและความเสมอภาคทางสังคม

สร้างความเป็นธรรมลดความเหลื่อมล้ำในทุกมิติ กระจายศูนย์กลางความเจริญทางเศรษฐกิจและสังคม เพื่อโอกาสให้ทุกภาคส่วนเข้ามาเป็นกำลังของการพัฒนาประเทศในทุกระดับ

เป้าหมาย 20 ปี

เป้าหมายที่ 1 สร้างความเป็นธรรม และลดความเหลื่อมล้ำในทุกมิติ

เป้าหมายที่ 2 กระจายศูนย์กลางความเจริญทางเศรษฐกิจและสังคมเพื่อโอกาสให้ทุกภาคส่วนเข้าเป็นกำลังของการพัฒนาประเทศในทุกระดับเพื่อความสมานฉันท์

เป้าหมายที่ 3 เพิ่มขีดความสามารถของชุมชนท้องถิ่นในการพัฒนาการพึ่งตนเองและการจัดการตนเอง เพื่อสร้างสังคมคุณภาพ

ตัวชี้วัดเป้าหมาย

1. ความแตกต่างของรายได้และการเข้าถึงบริการภาครัฐระหว่างกลุ่มประชากร
2. ความก้าวหน้าของการพัฒนาคน
3. ความก้าวหน้าในการพัฒนาจังหวัดในการเป็นศูนย์กลางความเจริญทางเศรษฐกิจ สังคม และ เทคโนโลยี
4. คุณภาพชีวิตของประชากรสูงอายุ

ประเด็นยุทธศาสตร์ ประกอบด้วย 4 ประเด็นหลัก

1. การลดความเหลื่อมล้ำ สร้างความเป็นธรรมในทุกมิติ
 - 1.1 ปรับโครงสร้างเศรษฐกิจฐานราก
 - 1.2 ปฏิรูประบบภาษีและการคุ้มครองผู้บริโภค
 - 1.3 กระจายการถือครองที่ดินและการเข้าถึงทรัพยากร
 - 1.4 เพิ่มผลิตภาพและคุ้มครองแรงงานไทยให้เป็นแรงงานฝีมือที่มีคุณภาพและความริเริ่มสร้างสรรค์ มีความปลอดภัยในการทำงาน
 - 1.5 สร้างหลักประกันทางสังคมที่ครอบคลุมและเหมาะสมกับคนทุกช่วงวัย ทุกเพศภาวะและทุกกลุ่ม
 - 1.6 ลงทุนทางสังคมแบบมุ่งเป้าเพื่อช่วยเหลือกลุ่มคนยากจนและกลุ่มผู้ด้อยโอกาสโดยตรง
 - 1.7 สร้างความเป็นธรรมในการเข้าถึงบริการสาธารณสุขและการศึกษา โดยเฉพาะสำหรับผู้มีรายได้น้อย และกลุ่มผู้ด้อยโอกาส
 - 1.8 สร้างความเป็นธรรมในการเข้าถึงกระบวนการยุติธรรมอย่างทั่วถึง
2. การกระจายศูนย์กลางความเจริญทางเศรษฐกิจ สังคมและเทคโนโลยี
 - 2.1 พัฒนาศูนย์กลางความเจริญทางเศรษฐกิจ สังคมและเทคโนโลยีในภูมิภาค
 - 2.2 กำหนดแผนพัฒนาเศรษฐกิจและสังคมของแต่ละกลุ่มจังหวัดในมิติต่าง ๆ
 - 2.3 จัดระบบเมืองที่เอื้อต่อการสร้างชีวิตและสังคมที่มีคุณภาพและปลอดภัย ให้สามารถตอบสนองต่อสังคมสูงวัยและแนวโน้มของการขยายตัวของเมืองในอนาคต
 - 2.4 ปรับโครงสร้างและแก้ไขกฎหมายระเบียบบริหารราชการแผ่นดิน เพื่อวางระบบและกลไกการบริหารงานในระดับภาคกลุ่มจังหวัด
 - 2.5 สนับสนุนการพัฒนาพื้นที่บนฐานข้อมูลความรู้ เทคโนโลยีและนวัตกรรม
 - 2.6 การพัฒนากำลังแรงงานในพื้นที่
3. การเสริมสร้างพลังทางสังคม
 - 3.1 สร้างสังคมเข้มแข็งที่แบ่งปัน ไม่ทอดทิ้งกัน และมีคุณธรรม โดยสนับสนุนการรวมตัวและดึงพลังของภาคส่วนต่าง ๆ
 - 3.2 การรองรับสังคมสูงวัยอย่างมีคุณภาพ
 - 3.3 สนับสนุนความร่วมมือระหว่างภาครัฐ ภาคเอกชน ภาควิชาการ ภาคประชาสังคมและภาคประชาชน
 - 3.4 ส่งเสริมความเสมอภาคทางเพศและบทบาทของสตรีในการสร้างสรรค์สังคม
 - 3.5 สนับสนุนการพัฒนาบน ฐานทุนทางสังคมและวัฒนธรรม
 - 3.6 สนับสนุนการพัฒนาเทคโนโลยีสารสนเทศ และสื่อสร้างสรรค์ เพื่อรองรับสังคมยุคดิจิทัล
4. การเพิ่มขีดความสามารถของชุมชนท้องถิ่นในการพัฒนา การพึ่งตนเองและการจัดการตนเอง
 - 4.1 ส่งเสริมการปรับพฤติกรรมในระดับครัวเรือนให้มีขีดความสามารถในการจัดการวางแผนชีวิต สุขภาพ ครอบครัว การเงินและอาชีพ
 - 4.2 เสริมสร้างศักยภาพของชุมชนในการพึ่งตนเองและการพึ่งพากันเอง
 - 4.3 สร้างการมีส่วนร่วมของภาคส่วนต่าง ๆ เพื่อสร้างประชาธิปไตยชุมชน
 - 4.4 สร้างภูมิคุ้มกันทางปัญญาให้กับชุมชน

ยุทธศาสตร์ที่ 5 ด้านการสร้างการเติบโตบนคุณภาพชีวิตที่เป็นมิตรต่อ สิ่งแวดล้อม

คำนึงถึงความยั่งยืนบนฐานของทรัพยากรธรรมชาติและสิ่งแวดล้อม ปรับเปลี่ยนพฤติกรรมของประชาชน ให้เป็นมิตรต่อสิ่งแวดล้อมเกิดผลลัพธ์ต่อความยั่งยืน

เป้าหมาย 20 ปี

เป้าหมายที่ 1 อนุรักษ์และรักษาทรัพยากรธรรมชาติ สิ่งแวดล้อม และวัฒนธรรม ให้คนรุ่นต่อไปได้ใช้อย่างยั่งยืน มีสมดุล

เป้าหมายที่ 2 ฟื้นฟูและสร้างใหม่ฐานทรัพยากรธรรมชาติและสิ่งแวดล้อม เพื่อลดผลกระทบทางลบจากการพัฒนาสังคมเศรษฐกิจของประเทศ

เป้าหมายที่ 3 ใช้ประโยชน์และการสร้างการเติบโตบนฐานทรัพยากรธรรมชาติและสิ่งแวดล้อมให้สมดุลภายในขีดความสามารถของระบบนิเวศ

เป้าหมายที่ 4 ยกระดับกระบวนการทัศน์ เพื่อกำหนดอนาคตประเทศด้านทรัพยากรธรรมชาติและสิ่งแวดล้อม และวัฒนธรรม บนหลักของการมีส่วนร่วมและธรรมาภิบาล

เป้าหมายที่ 5 การบริหารจัดการความมั่นคงมีผลสำเร็จที่เป็นรูปธรรมอย่างมีประสิทธิภาพ

ตัวชี้วัดเป้าหมาย

1. พื้นที่สีเขียวที่เป็นมิตรกับสิ่งแวดล้อม
2. สภาพแวดล้อมและทรัพยากรธรรมชาติที่เสื่อมโทรมได้รับการฟื้นฟู
3. การเติบโตที่เป็นมิตรกับสิ่งแวดล้อม
4. ปริมาณก๊าซเรือนกระจก มูลค่าเศรษฐกิจฐานชีวภาพโดยประเด็นยุทธศาสตร์ชาติด้านการสร้างการเติบโตบนคุณภาพชีวิตที่เป็นมิตรต่อสิ่งแวดล้อม

ประเด็นยุทธศาสตร์ ประกอบด้วย 6 ประเด็นหลัก

1. สร้างการเติบโตอย่างยั่งยืนบนสังคมเศรษฐกิจสีเขียว
 - 1.1 เพิ่มมูลค่าของเศรษฐกิจฐานชีวภาพให้สอดคล้องกับยุทธศาสตร์ด้านการสร้างความสามารถในการแข่งขัน
 - 1.2 อนุรักษ์และฟื้นฟูความหลากหลายทางชีวภาพในและนอกถิ่นกำเนิด
 - 1.3 อนุรักษ์และฟื้นฟูแม่น้ำลำคลองและแหล่งน้ำธรรมชาติทั่วประเทศ
 - 1.4 รักษาและเพิ่มพื้นที่สีเขียวที่เป็นมิตรกับสิ่งแวดล้อม
 - 1.5 ส่งเสริมการบริโภคและการผลิตที่ยั่งยืน
2. สร้างการเติบโตอย่างยั่งยืนบนสังคมเศรษฐกิจภาคทะเล
 - 2.1 เพิ่มมูลค่าของเศรษฐกิจฐานชีวภาพทางทะเล
 - 2.2 ปรับปรุง ฟื้นฟู และสร้างใหม่ทรัพยากรทางทะเลและชายฝั่งทั้งระบบ
 - 2.3 ฟื้นฟูชายหาดที่เป็นแหล่งท่องเที่ยว ชายฝั่งทะเลได้รับการป้องกันและแก้ไขทั้งระบบ และมีนโยบายการจัดการชายฝั่งแบบบูรณาการอย่างเป็นองค์รวม
 - 2.4 พัฒนาและเพิ่มสัดส่วนกิจกรรมทางทะเลที่เป็นมิตรต่อสิ่งแวดล้อม
3. สร้างการเติบโตอย่างยั่งยืนบนสังคมที่
 - 3.1 ลดการปล่อยก๊าซเรือนกระจก
 - 3.2 มีการปรับตัวเพื่อลดความสูญเสียและเสียหายจากภัยธรรมชาติและผลกระทบที่เกี่ยวข้องกับการเปลี่ยนแปลงสภาพภูมิอากาศ
 - 3.3 มุ่งเป้าสู่การลงทุนที่เป็นมิตรต่อสภาพภูมิอากาศในการพัฒนาโครงสร้างพื้นฐานของภาครัฐและภาคเอกชน
 - 3.4 พัฒนาและสร้างระบบรับมือปรับตัวต่อโรคอุบัติใหม่และโรคอุบัติซ้ำที่เกิดจากการเปลี่ยนแปลงภูมิอากาศ
4. พัฒนาพื้นที่เมือง ชนบท เกษตรกรรมและอุตสาหกรรมเชิงนิเวศ มุ่งเน้นความเป็นเมืองที่เติบโตอย่าง

ต่อเนื่อง

- 4.1 จัดทำแผนผังภูมินิเวศเพื่อการพัฒนาเมือง ชนบท พื้นที่เกษตรกรรมและอุตสาหกรรม รวมถึงพื้นที่อนุรักษ์ตามศักยภาพและความเหมาะสมทางภูมินิเวศอย่างเป็นเอกภาพ
- 4.2 พัฒนาพื้นที่เมือง ชนบทเกษตรกรรม และ อุตสาหกรรมเชิงนิเวศ ที่มีการบริหารจัดการตามแผนผังภูมินิเวศอย่างยั่งยืน
- 4.3 จัดการมลพิษที่มีผลกระทบต่อสิ่งแวดล้อม และสารเคมีในภาคเกษตรทั้งระบบ ให้เป็นไปตามมาตรฐานสากลและค่ามาตรฐานสากล
- 4.4 ส่งเสริมรักษา อนุรักษ์ฟื้นฟู และพัฒนาทรัพยากรธรรมชาติ มรดกทางสถาปัตยกรรมและศิลปวัฒนธรรมอัตลักษณ์ และวิถีชีวิตพื้นถิ่นบนฐานธรรมชาติ และฐานวัฒนธรรมอย่างยั่งยืน
- 4.5 พัฒนาเครือข่ายองค์กรพัฒนาเมืองและชุมชน รวมทั้งกลุ่มอาสาสมัคร ด้วยกลไกการมีส่วนร่วมของทุกภาคส่วนในท้องถิ่น
- 4.6 เสริมสร้างระบบสาธารณสุขและอนามัยสิ่งแวดล้อมและยกระดับความสามารถในการป้องกันโรคอุบัติใหม่และอุบัติซ้ำ
5. พัฒนาคความมั่นคงน้ำ พลังงาน และเกษตรที่เป็นมิตรต่อสิ่งแวดล้อม
 - 5.1 พัฒนาการจัดการน้ำเชิงลุ่มน้ำทั้งระบบเพื่อเพิ่มความมั่นคงด้านน้ำของประเทศ
 - 5.2 เพิ่มผลผลิตภาพของน้ำทั้งระบบในการใช้น้ำอย่างประหยัด รู้คุณค่า และสร้างมูลค่าเพิ่มจากการใช้น้ำให้ทัดเทียมกับระดับสากล
 - 5.3 พัฒนาคความมั่นคงพลังงานของประเทศและส่งเสริมการใช้พลังงานที่เป็นมิตรต่อสิ่งแวดล้อม
 - 5.4 เพิ่มประสิทธิภาพการใช้พลังงานโดยลดความเข้มข้นของการใช้พลังงาน
 - 5.5 พัฒนาคความมั่นคงด้านการเกษตรและอาหารของประเทศและชุมชน ในมิติปริมาณ คุณภาพ ราคาและการเข้าถึงอาหาร
6. ยกระดับกระบวนการทัศน์เพื่อกำหนดอนาคตประเทศ
 - 6.1 ส่งเสริมคุณลักษณะและพฤติกรรมที่พึงประสงค์ด้านสิ่งแวดล้อมและคุณภาพชีวิตที่ดีของคนไทย
 - 6.2 พัฒนาเครื่องมือ กลไกและระบบยุติธรรม และระบบประชาธิปไตยสิ่งแวดล้อม
 - 6.3 จัดโครงสร้างเชิงสถาบันเพื่อจัดการประเด็นร่วม ด้านการบริหารจัดการทรัพยากรธรรมชาติและสิ่งแวดล้อมที่สำคัญ
 - 6.4 พัฒนาและดำเนินโครงการที่ยกระดับกระบวนการทัศน์ เพื่อกำหนดอนาคตประเทศ ด้านทรัพยากรธรรมชาติ สิ่งแวดล้อมและวัฒนธรรม บนหลักของการมีส่วนร่วมและธรรมาภิบาล

ยุทธศาสตร์ที่ 6 ด้านการปรับสมดุลและพัฒนาระบบการบริหารจัดการภาครัฐ

การปรับเปลี่ยนภาครัฐ ยึดหลัก ภาครัฐของประชาชนเพื่อประชาชนและประโยชน์ส่วนรวม

เป้าหมาย 20 ปี

เป้าหมายที่ 1 ภาครัฐมีวัฒนธรรมที่มุ่งผลสัมฤทธิ์และประโยชน์ส่วนรวม ตอบสนองความต้องการของประชาชนได้อย่างสะดวก รวดเร็ว โปร่งใส

เป้าหมายที่ 2 ภาครัฐมีขนาดที่เล็กลง พร้อมปรับตัวให้ทันต่อการเปลี่ยนแปลง

เป้าหมายที่ 3 ภาครัฐมีความโปร่งใส ปลอดการทุจริตและประพฤติมิชอบ

ตัวชี้วัดเป้าหมาย

1. ระดับความพึงพอใจของประชาชนต่อการให้บริการสาธารณะของภาครัฐ
2. ประสิทธิภาพของการบริการภาครัฐ
3. ระดับความโปร่งใสการทุจริต ประพฤติมิชอบ

4. ความเสมอภาคในกระบวนการยุติธรรม
- ประเด็นยุทธศาสตร์ ประกอบด้วย 8 ประเด็นหลัก**
1. ภาครัฐที่ยึดประชาชนเป็นศูนย์กลาง ตอบสนองความต้องการ และให้บริการอย่างสะดวกรวดเร็ว โปร่งใส
 - 1.1 การให้บริการสาธารณะของภาครัฐได้มาตรฐานสากลและเป็นระดับแนวหน้าของภูมิภาค
 - 1.2 ภาครัฐมีความเชื่อมโยงในการให้บริการสาธารณะต่าง ๆ ผ่านการนำเทคโนโลยีดิจิทัลมาประยุกต์ใช้
 2. ภาครัฐบริหารงานแบบบูรณาการโดยมียุทธศาสตร์ชาติเป็นเป้าหมายและเชื่อมโยงการพัฒนาในทุก ระดับ ทุกประเด็น ทุกภารกิจ และทุกพื้นที่
 - 2.1 ให้ยุทธศาสตร์ชาติเป็นกลไกขับเคลื่อนการพัฒนาประเทศ
 - 2.2 ระบบการเงินการคลังประเทศสนับสนุนการขับเคลื่อนยุทธศาสตร์ชาติ
 - 2.3 ระบบติดตามประเมินผลที่สะท้อนการบรรลุเป้าหมายยุทธศาสตร์ชาติในทุกระดับ
 3. ภาครัฐมีขนาดเล็กกระทัดรัด เหมาะสมกับภารกิจ ส่งเสริมให้ประชาชนและทุกภาคส่วนมีส่วนร่วมในการพัฒนาประเทศ โดย
 - 3.1 ภาครัฐมีขนาดที่เหมาะสม
 - 3.2 ทุกภาคส่วนมีส่วนร่วมในการพัฒนาประเทศ
 - 3.3 ส่งเสริมการกระจายอำนาจและสนับสนุนบทบาทชุมชนท้องถิ่นให้องค์กรปกครองส่วนท้องถิ่นเป็นหน่วยงานที่มีสมรรถนะสูง ตั้งอยู่บนหลักธรรมาภิบาล
 4. ภาครัฐมีความทันสมัย
 - 4.1 องค์กรภาครัฐมีความยืดหยุ่นเหมาะสมกับบริบทการพัฒนาประเทศ
 - 4.2 พัฒนาและปรับระบบวิธีการปฏิบัติราชการให้ทันสมัย
 5. บุคลากรภาครัฐเป็นคนดีและเก่ง ยึดหลักคุณธรรม จริยธรรม มีจิตสำนึกมีความสามารถสูง มุ่งมั่น และเป็นมืออาชีพ
 - 5.1 ภาครัฐมีการบริหารกำลังคนที่มีความคล่องตัว ยึดระบบคุณธรรม
 - 5.2 บุคลากรภาครัฐยึดค่านิยมในการทำงานเพื่อประชาชน มีคุณธรรม และมีการพัฒนาตามเส้นทางความก้าวหน้าในอาชีพ
 6. ภาครัฐมีความโปร่งใส ปลอดภัย จริตและประพฤติมิชอบ โดย
 - 6.1 ประชาชนและภาคีต่าง ๆ ในสังคมร่วมมือกันในการป้องกันการทุจริตและประพฤติมิชอบ
 - 6.2 บุคลากรภาครัฐยึดมั่นในหลักคุณธรรม จริยธรรมและความซื่อสัตย์สุจริต
 - 6.3 การปราบปรามการทุจริตประพฤติมิชอบมีประสิทธิภาพมีความเด็ดขาด เป็นธรรม และตรวจสอบได้
 - 6.4 การบริหารจัดการการป้องกันและปราบปรามการทุจริตอย่างเป็นระบบแบบบูรณาการ
 7. กฎหมายมีความสอดคล้องเหมาะสมกับบริบทต่าง ๆ และมีเท่าที่จำเป็น
 - 7.1 ภาครัฐจัดให้มีกฎหมายที่สอดคล้องและเหมาะสมกับบริบทต่าง ๆ ที่เปลี่ยนแปลง
 - 7.2 มีกฎหมายเท่าที่จำเป็น
 - 7.3 การบังคับใช้กฎหมายอย่างมีประสิทธิภาพ เท่าเทียมมีการเสริมสร้างประสิทธิภาพการใช้กฎหมาย
 8. กระบวนการยุติธรรมเคารพสิทธิมนุษยชนและปฏิบัติต่อประชาชนโดยเสมอภาค
 - 8.1 บุคลากรและหน่วยงานในกระบวนการยุติธรรมเคารพและยึดมั่นในหลักประชาธิปไตย เคารพศักดิ์ศรีความเป็นมนุษย์ที่พึงได้รับการปฏิบัติอย่างเท่าเทียม

- 8.2 ทุกหน่วยงานในกระบวนการยุติธรรม มีบทบาทเชิงรุกร่วมกันในทุกขั้นตอนของการค้นหาความจริง
- 8.3 หน่วยงานในกระบวนการยุติธรรมทั้งทางแพ่ง อาญาและปกครองมีเป้าหมายและยุทธศาสตร์ร่วมกัน
- 8.4 ส่งเสริมระบบยุติธรรมทางเลือกระบบยุติธรรมชุมชน และการมีส่วนร่วมของประชาชนในกระบวนการยุติธรรม
- 8.5 พัฒนามาตรการอื่นแทนโทษทางอาญา

2. แผนพัฒนาเศรษฐกิจและสังคมแห่งชาติ ฉบับที่ 12 (พ.ศ. 2560 – 2564) ยึดหลักการ

“ปรัชญาของเศรษฐกิจพอเพียง การพัฒนาที่ยั่งยืน คนเป็นศูนย์กลางการพัฒนา”

2.1 ประเด็นการพัฒนาหลักที่สำคัญในช่วงแผนพัฒนาเศรษฐกิจและสังคมแห่งชาติ ฉบับที่ 12 มีทั้งหมด 20 ประเด็น ดังนี้

1. การพัฒนานวัตกรรมและการนำมาใช้เป็นปัจจัยขับเคลื่อนการพัฒนาในทุกมิติ เพื่อยกระดับศักยภาพของประเทศในทุกด้าน
2. การเตรียมความพร้อมของประเทศในด้านการพัฒนาวิทยาศาสตร์และเทคโนโลยีและนวัตกรรม
3. การเตรียมพร้อมด้านกำลังคนและการเสริมสร้างศักยภาพของประชากรในทุกช่วงวัย มุ่งเน้นการยกระดับคุณภาพทุนมนุษย์ของประเทศ
4. การสร้างความเป็นธรรมและลดความเหลื่อมล้ำ
5. การปรับโครงสร้างการผลิตและการสร้างโอกาสทางเศรษฐกิจในแต่ละช่วงของห่วงโซ่มูลค่า
6. การปรับระบบการผลิตการเกษตรให้สอดคล้องกับพันธกรณีในด้านการเปลี่ยนแปลงสภาพภูมิอากาศและศักยภาพของพื้นที่
7. การเพิ่มศักยภาพฐานการผลิตและบริการเดิมที่มีศักยภาพในปัจจุบันให้ต่อยอดไปสู่ฐานการผลิตและบริการที่ใช้เทคโนโลยีที่เข้มข้นและมีนวัตกรรมมากขึ้น ควบคู่กับการวางรากฐานเพื่อสร้างและพัฒนาภาคการผลิตและบริการสำหรับอนาคต
8. การส่งเสริมสร้างความเข้มแข็งของเศรษฐกิจกระแสใหม่
9. การสร้างขีดความสามารถในการแข่งขันของธุรกิจบริการและการท่องเที่ยวที่มีศักยภาพให้เติบโตและสนับสนุนภาคการผลิต
10. การสร้างความเชื่อมโยงระหว่างภาคการผลิต
11. การพัฒนาวิสาหกิจขนาดย่อย ขนาดเล็กและขนาดกลาง วิสาหกิจชุมชน และวิสาหกิจเพื่อสังคม
12. การสร้างความมั่นคงของฐานทรัพยากรธรรมชาติและยกระดับคุณภาพสิ่งแวดล้อม
13. การฟื้นฟูพื้นฐานด้านความมั่นคงที่เป็นปัจจัยสำคัญต่อการพัฒนาทางเศรษฐกิจและสังคมของประเทศ
14. การบริหารจัดการในภาครัฐ การป้องกันการทุจริตประพหุมิติชอบและการสร้างธรรมาภิบาลในสังคมไทย
15. การพัฒนาโครงสร้างพื้นฐานและระบบโลจิสติกส์ของประเทศเพื่อขยายขีดความสามารถและพัฒนาคุณภาพการให้บริการเพื่อรองรับการขยายตัวของเมืองและพื้นที่เศรษฐกิจหลักและส่งเสริมการพัฒนาคุณภาพชีวิตของทุกกลุ่มในสังคม
16. การพัฒนาภาค เมือง และพื้นที่เศรษฐกิจ
17. การสร้างความร่วมมือระหว่างประเทศให้เข้มข้นและส่งผลต่อการพัฒนาอย่างเต็มที่
18. การส่งเสริมการลงทุนไทยในต่างประเทศ
19. การปรับปรุงภาคการเงินของไทยให้มีประสิทธิภาพมากขึ้นและให้สามารถแข่งขันได้
20. การปฏิรูปด้านการคลังและงบประมาณ

2.2 วัตถุประสงค์และเป้าหมายการพัฒนาในช่วงแผนพัฒนาเศรษฐกิจและสังคมแห่งชาติ ฉบับที่ 12

วัตถุประสงค์

1. มีคุณธรรมจริยธรรม ความรู้ความสามารถ และพัฒนาตนเองได้ต่อเนื่องตลอดชีวิต
2. มีความมั่นคงทางเศรษฐกิจและสังคม
3. เศรษฐกิจเข้มแข็ง แข่งขันได้ มีเสถียรภาพ และมีความยั่งยืน
4. รักษาและฟื้นฟูทรัพยากรธรรมชาติและคุณภาพสิ่งแวดล้อม
5. การบริหารราชการแผ่นดินมีประสิทธิภาพ โปร่งใส ทันสมัย และมีการทำงานเชิงบูรณาการ
6. กระจายความเจริญไปสู่ภูมิภาค
7. ผลักดันให้ประเทศไทยมีความเชื่อมโยงกับประเทศต่างๆ

เป้าหมาย

1. คนไทยมีคุณลักษณะเป็นคนไทยที่สมบูรณ์ มีวินัย มีทัศนคติและพฤติกรรมที่ดีต่อสังคม
2. ความเหลื่อมล้ำทางด้านรายได้และความยากจนลดลง
3. ระบบเศรษฐกิจมีความเข้มแข็งและแข่งขันได้
4. เป็นมิตรกับสิ่งแวดล้อม มีความมั่นคงทางอาหาร พลังงาน และน้ำ
5. มีความมั่นคงในเอกราชและอธิปไตย สามัคคีและเพิ่มความเชื่อมั่นของนานาชาติต่อประเทศไทย
6. มีระบบบริหารจัดการภาครัฐที่มีประสิทธิภาพ ทันสมัย โปร่งใสตรวจสอบได้ และมีส่วนร่วมจาก

ประชาชน

2.3 ยุทธศาสตร์ในแผนพัฒนาเศรษฐกิจและสังคมแห่งชาติ ฉบับที่ 12 มีทั้งหมด 10 ยุทธศาสตร์

1. ยุทธศาสตร์การเสริมสร้างและพัฒนาศักยภาพทุนมนุษย์

แนวทางการพัฒนา

- 1.1 มีคุณธรรมจริยธรรม มีวินัย จิตสาธารณะ และพฤติกรรมที่พึงประสงค์
- 1.2 พัฒนาศักยภาพคนให้มีทักษะ ความรู้ และความสามารถในการดำรงชีวิตอย่างมีคุณค่า
- 1.3 ยกระดับคุณภาพการศึกษาและการเรียนรู้ตลอดชีวิต
- 1.4 ลดปัจจัยเสี่ยงด้านสุขภาพและให้ทุกภาคส่วนคำนึงถึงผลกระทบต่อสุขภาพ
- 1.5 เพิ่มประสิทธิภาพการบริหารจัดการระบบสุขภาพภาครัฐและปรับระบบการเงินการคลังด้านสุขภาพ
- 1.6 พัฒนาระบบการดูแลและสร้างสภาพแวดล้อมที่เหมาะสมกับสังคมสูงวัย
- 1.7 ผลักดันให้สถาบันทางสังคมมีส่วนร่วมพัฒนาประเทศอย่างเข้มแข็ง

2. ยุทธศาสตร์การสร้างความเป็นธรรมและลดความเหลื่อมล้ำในสังคม

แนวทางการพัฒนา

2.1 การเพิ่มโอกาสให้กับกลุ่มเปราะบางประชากรร้อยละ 40 ที่มีรายได้ต่ำสุดสามารถเข้าถึงบริการที่มีคุณภาพของรัฐและมีอาชีพ

2.2 การกระจายการให้บริการภาครัฐทั้งด้านการศึกษา สาธารณสุข และสวัสดิการที่มีคุณภาพให้ครอบคลุมและทั่วถึง

2.3 เสริมสร้างศักยภาพชุมชน การพัฒนาเศรษฐกิจชุมชนและการสร้างความเข้มแข็งการเงินฐานรากตามหลักปรัชญาของเศรษฐกิจพอเพียง เพื่อให้ชุมชนสามารถพึ่งพาตนเองได้ มีสิทธิในการจัดการที่ดินและทรัพยากรภายในชุมชน

3. ยุทธศาสตร์สร้างความเข้มแข็งทางเศรษฐกิจและแข่งขันได้อย่างยั่งยืน

แนวทางการพัฒนา

- 3.1 การบริหารจัดการเศรษฐกิจส่วนรวม ทั้งในด้านการคลัง
- 3.2 การเสริมสร้างและพัฒนาขีดความสามารถในการแข่งขันของภาคการผลิตและบริการ

4. ยุทธศาสตร์การเติบโตที่เป็นมิตรกับสิ่งแวดล้อมเพื่อการพัฒนาอย่างยั่งยืน

แนวทางการพัฒนา

- 4.1 การรักษาฟื้นฟูทรัพยากรธรรมชาติ สร้างสมดุลของการอนุรักษ์และใช้ประโยชน์อย่างยั่งยืนและเป็นธรรม
- 4.2 เพิ่มประสิทธิภาพการบริหารจัดการทรัพยากรน้ำเพื่อให้เกิดความมั่นคง สมดุล และยั่งยืน
- 4.3 การแก้ไขปัญหาวิกฤตสิ่งแวดล้อม
- 4.4 ส่งเสริมการผลิตและการบริโภคที่เป็นมิตรกับสิ่งแวดล้อม
- 4.5 สนับสนุนการลดการปล่อยก๊าซเรือนกระจก และเพิ่มขีดความสามารถในการปรับตัวต่อการ

เปลี่ยนแปลงสภาพภูมิอากาศ

- 4.5 การบริหารจัดการเพื่อลดความเสี่ยงด้านภัยพิบัติ
- 4.6 การพัฒนาระบบการบริหารจัดการและกลไกแก้ไขปัญหาความขัดแย้งด้านทรัพยากรธรรมชาติและสิ่งแวดล้อม
- 4.7 การพัฒนาความร่วมมือด้านสิ่งแวดล้อมระหว่างประเทศ

5. ยุทธศาสตร์การเสริมสร้างความมั่นคงแห่งชาติเพื่อการพัฒนาประเทศสู่ความมั่งคั่งและยั่งยืน

แนวทางการพัฒนา

- 5.1 การรักษาความมั่นคงภายใน เพื่อให้เกิดความสงบในสังคมและธำรงไว้ซึ่งสถาบันหลักของชาติ
- 5.2 การพัฒนาเสริมสร้างศักยภาพการป้องกันประเทศเพื่อเตรียมความพร้อมในการรับมือภัยคุกคามทั้งการทหารและภัยคุกคามอื่นๆ
- 5.3 การส่งเสริมความร่วมมือกับต่างประเทศด้านความมั่นคง เพื่อบูรณาการความร่วมมือกับมิตรประเทศเพื่อผลประโยชน์ทางเศรษฐกิจ สังคมและการป้องกันภัยคุกคามข้ามชาติ
- 5.4 การรักษาความมั่นคงและผลประโยชน์ของชาติทางทะเลเพื่อคงไว้ซึ่งอำนาจอธิปไตยและสิทธิอธิปไตยในเขตทะเล
- 5.5 การบริหารจัดการความมั่นคงเพื่อการพัฒนา เพื่อให้เกิดความสอดคล้องกันระหว่างแผนงานที่เกี่ยวข้องกับความมั่นคงการพัฒนาภายใต้การมีส่วนร่วมของภาคประชาชน

6. ยุทธศาสตร์การบริหารจัดการในภาครัฐ การป้องกันการทุจริตประพฤติมิชอบและธรรมาภิบาลในสังคมไทย

แนวทางการพัฒนา

- 6.1 ปรับปรุงโครงสร้างหน่วยงาน บทบาทภารกิจ และคุณภาพบุคลากรภาครัฐ ให้มีความโปร่งใส ทันสมัย คล่องตัว มีขนาดที่เหมาะสม เกิดความคุ้มค่า
- 6.2 ปรับปรุงกระบวนการงบประมาณ และสร้างกลไกในการติดตามตรวจสอบการเงินการคลังภาครัฐ
- 6.3 เพิ่มประสิทธิภาพและยกระดับการให้บริการสาธารณะให้ได้มาตรฐานสากล
- 6.4 เพิ่มประสิทธิภาพการบริหารจัดการให้แก่องค์กรปกครองส่วนท้องถิ่น
- 6.5 ป้องกันและปราบปรามการทุจริตและประพฤติมิชอบ
- 6.6 ปฏิรูปกฎหมายและกระบวนการยุติธรรมให้มีความทันสมัย เป็นธรรม และสอดคล้องกับข้อบังคับสากลหรือข้อตกลงระหว่างประเทศ

7. ยุทธศาสตร์การพัฒนาโครงสร้างพื้นฐานและระบบโลจิสติกส์

แนวทางการพัฒนา

- 7.1 การพัฒนาโครงสร้างพื้นฐานด้านขนส่ง
- 7.2 การสนับสนุนการพัฒนาระบบขนส่ง
- 7.3 พัฒนาระบบโลจิสติกส์
- 7.4 พัฒนาด้านพลังงาน
- 7.5 พัฒนาเศรษฐกิจดิจิทัล

7.6 พัฒนาระบบน้ำประปา

8. ยุทธศาสตร์การพัฒนาวิทยาศาสตร์ เทคโนโลยี วิจัย และนวัตกรรม

แนวทางการพัฒนา

8.1 เร่งส่งเสริมการลงทุนวิจัยและพัฒนาและผลักดันสู่การใช้ประโยชน์ในเชิงพาณิชย์และเชิงสังคม

8.2 พัฒนาผู้ประกอบการให้เป็นผู้ประกอบการทางเทคโนโลยี

8.3 พัฒนาสภาวะแวดล้อมของการพัฒนาวิทยาศาสตร์ เทคโนโลยี วิจัย และนวัตกรรม ด้านบุคลากรวิจัย

9. ยุทธศาสตร์พัฒนาภาค เมือง และพื้นที่เศรษฐกิจ

แนวทางการพัฒนา

9.1 พัฒนาภาคเพื่อสร้างโอกาสทางเศรษฐกิจให้กระจายตัวอย่างทั่วถึง

9.2 การพัฒนาเมือง

9.3 เพื่อพัฒนาและฟื้นฟูพื้นที่ฐานเศรษฐกิจหลักให้ขยายตัวอย่างเป็นมิตรต่อสิ่งแวดล้อมและเพิ่มคุณภาพ

ชีวิตของคนในชุมชน

9.4 การพัฒนาพื้นที่เศรษฐกิจ

10. ยุทธศาสตร์ความร่วมมือระหว่างประเทศเพื่อการพัฒนา

แนวทางการพัฒนา

10.1 ขยายความร่วมมือทางการค้าและการลงทุนกับมิตรประเทศ และแสวงหาตลาดใหม่สำหรับสินค้าและบริการของไทย

10.2 พัฒนาคือความเชื่อมโยงด้านการคมนาคมขนส่ง โลจิสติกส์ และโทรคมนาคม

10.3 พัฒนาและส่งเสริมให้ไทยเป็นฐานของการประกอบธุรกิจ การบริการและการลงทุนที่โดดเด่นในภูมิภาค

10.4 ส่งเสริมการลงทุนไทยในต่างประเทศของผู้ประกอบการไทย

10.5 เปิดประตูการค้าและพัฒนาความร่วมมือกับประเทศเพื่อนบ้าน

10.6 สร้างความเป็นหุ้นส่วนการพัฒนา กับประเทศในอนุภูมิภาค ภูมิภาค และนานาชาติ

10.7 เข้าร่วมเป็นภาคีความร่วมมือระหว่างประเทศโดยมีบทบาทที่สร้างสรรค์

10.8 ส่งเสริมความร่วมมือกับภูมิภาคและนานาชาติในการสร้างความมั่นคงในทุกด้านที่เกี่ยวกับเรื่องความอยู่ดีมีสุขของประชาชน

10.9 บูรณาการภารกิจด้านความร่วมมือระหว่างประเทศและด้านการต่างประเทศ

10.10 ส่งเสริมให้เกิดการปรับตัวภายในประเทศที่สำคัญ

2.4 การขับเคลื่อนแผนพัฒนาเศรษฐกิจและสังคมแห่งชาติ ฉบับที่ 12

1. สร้างความรู้ความเข้าใจให้ทุกภาคส่วนตระหนักถึงความสำคัญและพร้อมเข้าร่วมในการผลักดันแผนพัฒนาฯ ฉบับที่ 12 ไปสู่การปฏิบัติ

2. สร้างความเชื่อมโยงระหว่างแผนพัฒนาฯ ฉบับที่ 12 ยุทธศาสตร์ชาตินโยบายรัฐบาล แผนเฉพาะด้าน และแผนปฏิบัติการ

3. สศช. สำนักงบประมาณ สำนักงานคณะกรรมการพัฒนาระบบราชการ จัดทำยุทธศาสตร์การจัดสรรงบประมาณแบบมีส่วนร่วม

4. ผลักดันให้ภาคเอกชนนำประเด็นการพัฒนาสำคัญในแผนพัฒนาฯ ฉบับที่ 12 พิจารณาประกอบการจัดทำแผนการลงทุนทางธุรกิจ

5. สร้างสภาพแวดล้อมให้เอื้อต่อการขับเคลื่อนแผนของภาคีการพัฒนาต่างๆ โดยกำหนดให้มีการผลักดันปัจจัยหลักให้สามารถปรับเปลี่ยนเพื่อเป็นเครื่องมือที่สำคัญ

6. เพิ่มประสิทธิภาพกลไกรับผิชอบการขับเคลื่อนแผนฯ ที่ชัดเจน สามารถขับเคลื่อนแผนพัฒนาฯ ฉบับที่ 12 ในระดับประเทศและระดับพื้นที่ได้อย่างมีประสิทธิภาพ

1.3 แผนพัฒนาภาค/แผนพัฒนากลุ่มจังหวัด/แผนพัฒนาจังหวัด

1.3.1 แผนพัฒนาภาค

➤ แผนพัฒนาภาคตะวันออกเฉียงเหนือ

เป้าหมาย “พัฒนาตะวันออกเฉียงเหนือสู่มิติใหม่ให้เป็น ศูนย์กลางเศรษฐกิจของอนุภูมิภาค ลุ่มน้ำโขง”

ยุทธศาสตร์การพัฒนาภาคตะวันออกเฉียงเหนือ

- ยุทธศาสตร์ที่ 1 บริหารจัดการน้ำให้เพียงพอต่อการพัฒนาเศรษฐกิจและคุณภาพชีวิตอย่างยั่งยืน
- ยุทธศาสตร์ที่ 2 แก้ไขปัญหาความยากจนและพัฒนาคุณภาพชีวิตผู้มีรายได้น้อยเพื่อ ลดความเหลื่อมล้ำทางสังคม
- ยุทธศาสตร์ที่ 3 สร้างความเข้มแข็งของฐานเศรษฐกิจภายในควบคู่กับ การแก้ปัญหาทรัพยากรธรรมชาติและสิ่งแวดล้อม
- ยุทธศาสตร์ที่ 4 พัฒนาการท่องเที่ยวเชิงบูรณาการ
- ยุทธศาสตร์ที่ 5 ใช้โอกาสจากการพัฒนาโครงข่ายคมนาคมขนส่งที่เชื่อมโยงพื้นที่ เศรษฐกิจหลักภาคกลางและพื้นที่ ระเบียงเศรษฐกิจภาคตะวันออกเฉียงเหนือ (EEC) เพื่อพัฒนาเมือง และพื้นที่เศรษฐกิจ ใหม่ ๆ ของภาค
- ยุทธศาสตร์ที่ 6 พัฒนาความร่วมมือและใช้ประโยชน์จากข้อตกลงกับประเทศ เพื่อนบ้านในการสร้างความเข้มแข็งทางเศรษฐกิจตามแนวชายแดนและแนวระเบียงเศรษฐกิจ

1.3.2 แผนพัฒนากลุ่มจังหวัด

แผนพัฒนากลุ่มจังหวัดภาคตะวันออกเฉียงเหนือตอนล่าง 1 (นครราชสีมา ชัยภูมิ บุรีรัมย์ สุรินทร์)

แผนพัฒนากลุ่มจังหวัดภาคตะวันออกเฉียงเหนือตอนล่าง 1 ระยะที่ 5 (พ.ศ.2561 – 2565) ฉบับ ทบทวนปี พ.ศ. 2565 ได้รับความเห็นชอบจากคณะกรรมการบริหารงานกลุ่มจังหวัดแบบบูรณาการ (ก.บ.ก.) ภาค ตะวันออกเฉียงเหนือตอนล่าง 1 ในคราวประชุม ครั้งที่ 5/2563 เมื่อวันที่ 11 กันยายน 2563 โดยสรุปประเด็น สำคัญดังนี้

ตำแหน่งทางยุทธศาสตร์ (Strategies Position)

1. เป็นแหล่งผลิตสินค้าเกษตรและอาหารปลอดภัย
2. เป็นแหล่งผลิตผลิตภัณฑ์ใหม่ระดับประเทศ
3. เป็นแหล่งท่องเที่ยวที่มีความหลากหลายทั้งการท่องเที่ยวอารยธรรมขอม เขื่อนเวศน์ การกีฬาที่มีชื่อเสียง
4. เป็นประตูสู่อีสาน และเชื่อมโยงการค้าชายชายแดนกับประเทศเพื่อนบ้าน

เป้าหมายการพัฒนา

ศูนย์กลางของเกษตรอุตสาหกรรม ผลิตภัณฑ์ใหม่ ท่องเที่ยวอารยธรรมขอม และสังคมเป็นสุข

พันธกิจ (Mission)

1. ส่งเสริมการผลิตและแปรรูปข้าวหอมมะลิ
2. ส่งเสริมและพัฒนาการผลิตมันสำปะหลังเพื่ออุตสาหกรรมอาหารและพลังงานทดแทน
3. ส่งเสริมการเลี้ยงโค กระบือ และแพะ และแปรรูปเชิงคุณภาพ
4. ส่งเสริมการเรียนรู้สู่การปฏิบัติตามหลักปรัชญาเศรษฐกิจพอเพียง
5. ส่งเสริมศักยภาพการผลิตและการตลาดผลิตภัณฑ์ใหม่
6. ส่งเสริมการท่องเที่ยว ให้ได้รับความนิยม และบริหารจัดการให้มีศักยภาพ
7. ส่งเสริมและพัฒนาการค้าการลงทุน และค้าชายชายแดน
8. ส่งเสริมการพัฒนาด้านสังคม

เป้าหมายการพัฒนาของกลุ่มจังหวัดภาคตะวันออกเฉียงเหนือตอนล่าง 1 ระยะ 5 ปี

จากโครงสร้างเศรษฐกิจในภาพรวมของกลุ่มจังหวัดภาคตะวันออกเฉียงเหนือตอนล่าง 1 ปี พ.ศ. 2560 มีเศรษฐกิจที่สำคัญ 3 ลำดับแรก โดยมีภาคอุตสาหกรรม มีสัดส่วนร้อยละ 23 รองลงมาเป็นภาค เกษตรกรรม มีสัดส่วนร้อยละ 18 และภาคการค้าร้อยละ 14 มีพื้นที่การเกษตรร้อยละ 68.15 ของพื้นที่ของกลุ่มจังหวัด ประชากรส่วนใหญ่อยู่ในวัยแรงงาน ร้อยละ 16.85 ประกอบอาชีพเกษตรกรรม มีศักยภาพทาง การเกษตรที่โดดเด่น ได้แก่ ข้าว มันสำปะหลัง อ้อย โคเนื้อ โคนม ไข่ แพะ แกะ มีศักยภาพทางการท่องเที่ยวที่หลากหลาย ทั้งท่องเที่ยวธรรมชาติ นิเวศ อารยธรรม ประเพณี ศิลปวัฒนธรรม ศาสนา และกีฬา มีแหล่งท่องเที่ยวที่เป็นมรดกโลก เป็นแหล่งผลิตผลิตภัณฑ์ใหม่ และในขณะเดียวกันก็มีปัญหาในเรื่องการขาดแคลนน้ำ เพื่อการอุปโภค บริโภค และการเกษตร ราคาผลผลิตทางการเกษตรตกต่ำ สัดส่วนคนยากจน ร้อยละ 12.9 รายได้เฉลี่ยครัวเรือน/ปี 250,632 บาท หนี้สินเฉลี่ยครัวเรือน/ปี 200,217.08 บาท มีความไม่เสมอภาคด้าน รายได้ (Gino coefficient) สูงกว่าค่าเฉลี่ยประเทศ จึงกำหนดเป้าหมายการพัฒนาในการเป็น

“ศูนย์กลางของเกษตรอุตสาหกรรม ผลิตภัณฑ์ใหม่ ท่องเที่ยวอารยธรรมขอม และสังคมเป็นสุข”

โดยมีแนวทางการพัฒนา ดังนี้

1. การเพิ่มประสิทธิภาพการผลิตให้เป็นมาตรฐานปลอดภัย และพัฒนาจนถึงขั้นมาตรฐานอินทรีย์ในภาคการเกษตรทั้งพืชและสัตว์ โดยมีการนำนวัตกรรมในพื้นที่มาช่วยให้เกษตรกร โดยเฉพาะเกษตรกรรุ่นใหม่ (Smart Farmer) ให้มีการสืบทอดภูมิปัญญาดั้งเดิมให้คงอยู่ด้วยการน้อมนำปรัชญาเศรษฐกิจพอเพียงมาเป็นหลักในการดำเนินงาน เพื่อให้เกิดภูมิคุ้มกันต่อกระแสการเปลี่ยนแปลงของโลก
2. พัฒนาการบริหารจัดการน้ำให้เพียงพอ ทั้งน้ำเพื่อการอุปโภค บริโภค และน้ำเพื่อการเกษตรให้เพียงพอตลอดปี โดยการเพิ่มประสิทธิภาพการกักเก็บน้ำให้อยู่ในพื้นที่ หรือการขยายพื้นที่รับน้ำ การกระจายน้ำไปยังพื้นที่
3. ส่งเสริมการแปรรูปของสินค้าให้มากขึ้นในพื้นที่ สนับสนุนการพัฒนาอุตสาหกรรมอาหารแบบครบวงจรในพื้นที่ โดยพัฒนาช่วงกลางทางและปลายทางให้มากขึ้น ดังจะเห็นได้จากแผนพัฒนาเศรษฐกิจและสังคมแห่งชาติ ฉบับที่ 12 ยุทธศาสตร์ภาค เมือง และพื้นที่เศรษฐกิจ ที่กำหนดให้กลุ่มจังหวัด โดยเฉพาะจังหวัดนครราชสีมาให้เป็นศูนย์กลางอุตสาหกรรมเกษตรแปรรูปและอาหารแบบครบวงจร
4. ส่งเสริมอาชีพ และเพิ่มทักษะฝีมือแรงงานเพื่อสร้างโอกาสในการสร้างรายได้จากภาคการเกษตรและนอกภาคเกษตร โดยเชื่อมโยงสินค้าชุมชนกับการท่องเที่ยว
5. สร้างมูลค่าเพิ่มในสาขาการท่องเที่ยว โดยการพัฒนาแหล่งท่องเที่ยวให้ได้มาตรฐาน ทั้งทางด้านโครงสร้างพื้นฐาน สิ่งอำนวยความสะดวก และบริการเกี่ยวเนื่องกับการท่องเที่ยว การใช้ประโยชน์จากระบบ Logistic ที่รัฐบาลไว้วางรากฐานไว้ให้ การสร้างความเชื่อมั่นในด้านความปลอดภัยแก่นักท่องเที่ยว รวมถึงการสร้างการตลาดให้เป็นที่รู้จักในวงกว้างและเป็นที่ยอมรับเดินทางมายังกลุ่มจังหวัด
6. การพัฒนาสังคมให้มีคุณภาพ โดยเฉพาะผู้สูงอายุให้ได้รับการดูแล มีศักยภาพ คุณภาพชีวิตที่ดีขึ้นหรือสามารถดำเนินกิจกรรมได้ตามศักยภาพ รวมทั้งการรักษามิปัญญาของผู้สูงอายุเพื่อให้สืบทอดไปยังรุ่นลูกหลาน และการเพิ่มศักยภาพของเด็ก เพื่อให้สังคมมีคุณภาพและสามารถดูแลตนเองได้ในอนาคต

ประเด็นการพัฒนา (Strategies Issues) รวม 3 ประเด็น คือ

ประเด็นการพัฒนาที่ 1 การพัฒนาขีดความสามารถในการแข่งขันเกษตรอุตสาหกรรมและแปรรูป

วัตถุประสงค์

เพื่อเป็นศูนย์กลางด้านเกษตรปลอดภัย และอุตสาหกรรมแปรรูปสินค้าเกษตร

แนวทางการพัฒนา

- 1.1 พัฒนาและบริหารจัดการน้ำเพื่อการเกษตร
- 1.2 ส่งเสริมและพัฒนาระบบโลจิสติกส์และการกระจายสินค้าในภูมิภาค
- 1.3 ส่งเสริมการบริหารจัดการพื้นที่เกษตรกรรมให้เหมาะสม

- 1.4 ยกกระดับสินค้าเกษตรเข้าสู่ระบบมาตรฐาน
- 1.5 ส่งเสริมการเกษตรผสมผสานตามแนวทางเศรษฐกิจพอเพียง
- 1.6 ส่งเสริมการใช้นวัตกรรมและพลังงานทดแทน
- 1.7 ส่งเสริมการแปรรูปผลผลิตเพื่อสร้างมูลค่าเพิ่ม
- 1.8 สนับสนุนให้มีการรวมกลุ่มการผลิตและจำหน่าย
- 1.9 ยกกระดับความสามารถในการแข่งขันด้านการตลาดสินค้าเกษตร
- 1.10 ส่งเสริมอาชีพการเลี้ยงสัตว์คุณภาพสูง

ประเด็นการพัฒนาที่ 2 การพัฒนาอุตสาหกรรมการท่องเที่ยว และผลิตภัณฑ์ใหม่

วัตถุประสงค์

1. เพื่อเป็นแหล่งท่องเที่ยวที่มีคุณภาพ มีความสะดวก และปลอดภัย
2. เพื่อให้กลุ่มผู้ผลิตและผู้ประกอบการใหม่มีรายได้จากการจำหน่ายผลิตภัณฑ์ใหม่เพิ่มขึ้น

แนวทางการพัฒนา

- 2.1 พัฒนาโครงสร้างพื้นฐานและสิ่งอำนวยความสะดวก
- 2.2 พัฒนาสินค้าและบริการทางการท่องเที่ยว
- 2.3 พัฒนาบุคลากรด้านการท่องเที่ยว
- 2.4 สร้างความเชื่อมั่นและความปลอดภัยให้นักท่องเที่ยว
- 2.5 พัฒนาและฟื้นฟูแหล่งท่องเที่ยว
- 2.6 ส่งเสริมการท่องเที่ยวเชิงกีฬา
- 2.7 ส่งเสริมการท่องเที่ยวตามรอยช้าง
- 2.8 ส่งเสริมพัฒนา การค้า การลงทุน การค้าชายแดน
- 2.9 ส่งเสริมการท่องเที่ยววิถีชุมชน
- 2.10 ส่งเสริมนวัตกรรมการท่องเที่ยว ประชาสัมพันธ์ และการตลาด
- 2.11 เพิ่มประสิทธิภาพกระบวนการผลิตใหม่ให้มีคุณภาพ
- 2.12 ส่งเสริมการตลาดและการประชาสัมพันธ์การท่องเที่ยวและผลิตภัณฑ์ใหม่
- 2.13 พัฒนาผลิตภัณฑ์ใหม่ให้มีคุณภาพและมาตรฐาน

ประเด็นการพัฒนาที่ 3 ยกกระดับการพัฒนาคุณภาพชีวิต

วัตถุประสงค์

1. เพื่อให้เด็กปฐมวัยมีพัฒนาการทางด้านร่างกายและสติปัญญาดีขึ้น
2. เพื่อให้ผู้สูงอายุสามารถพึ่งพาตนเองได้ แข็งแรง มีความสุข

แนวทางการพัฒนา

- 3.1 พัฒนา สนับสนุน กิจกรรมการลงทุนพัฒนาด้านสังคม เพื่อยกระดับคุณภาพชีวิต
- 3.2 ส่งเสริมอาชีพ ทักษะชีวิต และส่งเสริมสร้างศักยภาพการพึ่งพาตนเอง
- 3.3 ส่งเสริมและพัฒนาตามแนวทางปรัชญาเศรษฐกิจพอเพียง
- 3.4 ส่งเสริมและสนับสนุนการจัดกิจกรรมการเรียนรู้ที่เน้นตัวเด็กปฐมวัยเป็นสำคัญ
- 3.5 ส่งเสริม และสร้างความร่วมมือในการพัฒนาครอบครัวสู่ชุมชนเข้มแข็ง

1.3.3 แผนพัฒนาจังหวัดนครราชสีมา

ตำแหน่งทางยุทธศาสตร์

1. เป็นศูนย์กลางอุตสาหกรรม การเกษตร การท่องเที่ยว Logistics และพลังงานสะอาดในภูมิภาค
2. เป็นศูนย์กลางการศึกษา ศาสนา ศิลปวัฒนธรรม และสาธารณสุขที่มีคุณภาพมาตรฐานสากล

ประชาชนมีคุณภาพชีวิตที่ดี

3. เป็นแหล่งทรัพยากรธรรมชาติและสิ่งแวดล้อม

4. เป็นศูนย์กลางในการป้องกันภัยคุกคาม และเสริมสร้างความมั่นคง เพื่อป้องกันสถาบันหลักของชาติ
5. เป็นที่ตั้งของส่วนราชการที่มีการบริหารจัดการภาครัฐแบบบูรณาการอย่างยั่งยืน

เป้าหมายการพัฒนาจังหวัดนครราชสีมา (พ.ศ. 2561 – 2565)

“ศูนย์กลางโครงข่ายคมนาคมและการท่องเที่ยวของภูมิภาค นวัตกรรมเกษตรและอุตสาหกรรม สังคมคุณภาพสูง”

ตัวชี้วัดความสำเร็จตามเป้าหมายการพัฒนาของจังหวัดนครราชสีมา

- 1) มูลค่าผลิตภัณฑ์มวลรวมจังหวัด (Gross Provincial Product: GPP) เพิ่มขึ้นไม่น้อยกว่าร้อยละ 4
- 2) ประชาชนมีรายได้ต่อหัวต่อปี (GPP per capita) เพิ่มขึ้นไม่น้อยกว่าร้อยละ 4
- 3) รายได้จากการท่องเที่ยวในจังหวัดเพิ่มขึ้น ร้อยละ 5
- 4) ร้อยละของประชากร ที่อยู่ได้เสนอความยากจนลดลง (%)
- 5) คัดชนี่ความสุขของประชากรในจังหวัดเพิ่มขึ้น
- 6) ร้อยละความพึงพอใจของประชาชนต่อประสิทธิภาพการบริหารจัดการภาครัฐ

ประเด็นการพัฒนาจังหวัดนครราชสีมา

- 1) สร้างเสริมระบบโครงสร้างพื้นฐานเชื่อมโยงต่อโครงข่ายคมนาคมแห่งชาติ และเพิ่มขีดความสามารถการค้า การลงทุนและเศรษฐกิจ
- 2) ยกกระดับการท่องเที่ยว ที่หลากหลายเชื่อมต่อนครและภูมิภาค
- 3) พัฒนานวัตกรรมการผลิต การแปรรูปสินค้าเกษตรปลอดภัยและอุตสาหกรรมเชิงนิเวศ
- 4) เสริมสร้างความมั่นคงในการพัฒนาคน และชุมชนอย่างมีคุณภาพตามหลักปรัชญาเศรษฐกิจพอเพียง
- 5) ยกกระดับบริหารจัดการทรัพยากรธรรมชาติและสิ่งแวดล้อมให้เกิดสมดุลและยั่งยืน
- 6) ยกกระดับการบริหารจัดการภาครัฐรองรับการพัฒนาเมืองและสังคมคุณภาพสูง (SMART City/ MICE City/ Art City / Safe City)

1.4 ยุทธศาสตร์การพัฒนาขององค์กรปกครองส่วนท้องถิ่นในเขตจังหวัดนครราชสีมา

1. ยุทธศาสตร์โครงการแนวทางพระราชดำริ

1.1 ส่งเสริม สนับสนุนการบริหารจัดการน้ำเพื่อแก้ไขและป้องกันปัญหาอุทกภัยอย่างเป็นระบบตามแนวทางพระราชดำริ เช่น การบริหารจัดการ “น้ำ” เตรียมรับมือ “สู้ภัยแล้ง”

1.2 ส่งเสริมการพัฒนาชุมชนและสังคมตามแนวปรัชญาเศรษฐกิจพอเพียง

2. ยุทธศาสตร์การพัฒนาคุณภาพชีวิต

2.1 ยกกระดับคุณภาพการศึกษา ผลิตคนที่มีคุณภาพ และมีสติปัญญารอบรู้ เท่าทันการเปลี่ยนแปลง

2.2 ลดความเหลื่อมล้ำ สร้างคนให้มีคุณภาพ เช่น การพัฒนาคุณภาพชีวิตให้กับผู้สูงอายุ เด็กสตรี และผู้ด้อยโอกาสให้ดีขึ้น

2.3 พัฒนาคนให้มีสุขภาพที่ดี ทั้งทางร่างกาย จิตใจ เช่น สาธารณสุข สร้างสุขภาพประชาชน “3อ.2ส.” (อาหาร ออกกำลังกาย อารมณ์ ไม่สูบบุหรี่ และไม่ดื่มสุรา) สนับสนุนอุปกรณ์ทางการแพทย์

2.4 ส่งเสริมงานป้องกันแก้ไขปัญหาสาธารณสุข

2.5 ทำนุบำรุงศาสนาวัฒนธรรมอันดีงามของท้องถิ่น

3. ยุทธศาสตร์การพัฒนาเศรษฐกิจ

3.1 ส่งเสริม สนับสนุนการเพิ่มขีดความสามารถการแข่งขันด้านเศรษฐกิจ เกษตรกรรม อุตสาหกรรม ท่องเที่ยวและบริการ ยกย่องมาตรฐานการผลิต และพัฒนาศักยภาพด้านการเกษตร เพิ่มปริมาณคุณภาพการผลิต ส่งเสริมการเกษตรปลอดภัย เกษตรอินทรีย์ ลดต้นทุนการผลิต เพิ่มช่องทางการตลาด ส่งเสริมเทคโนโลยีการเกษตรและเครือข่ายเกษตรกร เร่งรัดสร้างอาชีพเพื่อเศรษฐกิจชุมชน

3.2 ส่งเสริมการเลี้ยงสัตว์เศรษฐกิจ และพืชเศรษฐกิจสร้างรายได้

3.3 บริหารจัดการน้ำ พัฒนาแหล่งน้ำ ธนาคารน้ำใต้ดิน สร้างโครงข่ายน้ำ เพื่อการเกษตร น้ำสะอาดเพื่อการอุปโภคบริโภค

4. ยุทธศาสตร์การพัฒนาเมือง

4.1 พัฒนาโครงสร้างพื้นฐาน วางผังเมืองและสิ่งอำนวยความสะดวกให้ครอบคลุมทั่วถึง

4.2 บำรุงรักษา พื้นที่ทรัพยากรธรรมชาติและสิ่งแวดล้อมให้ได้รับการจัดสรรที่ดีมีคุณภาพ

4.3 ป้องกันและบรรเทาสาธารณภัย รักษาความสงบเรียบร้อยและส่งเสริมศีลธรรมอันดีของประชาชน

4.4 ประสานความร่วมมือกับองค์กรปกครองส่วนท้องถิ่นอื่นๆ ในการพัฒนาแก้ไขปัญหาความเดือดร้อนของประชาชน

4.5 สนับสนุน ส่งเสริมการกีฬา บำรุงสถานที่สำหรับกีฬาท่องเที่ยวและสุขภาพ จัดให้มีสวนสาธารณะ และสถานที่พักผ่อนหย่อนใจ

5. ยุทธศาสตร์พัฒนาระบบการบริหารจัดการภาครัฐ

5.1 ยึดหลักธรรมาภิบาล มุ่งเน้นการมีส่วนร่วมของประชาชน

5.2 พัฒนาความร่วมมือระหว่างส่วนราชการและองค์กรปกครองส่วนท้องถิ่น

5.3 สนับสนุน ส่งเสริมการบูรณาการจัดทำแผนพัฒนาท้องถิ่นเพื่ออนาคต

5.4 ส่งเสริมการปกครองตามระบบประชาธิปไตย ทำงานอย่างซื่อสัตย์สุจริต ยกย่องความโปร่งใสในการบริหารงาน

5.5 นำเทคโนโลยีและนวัตกรรมมาใช้ในการพัฒนาท้องถิ่น

5.6 ปรับปรุงโครงสร้างให้กระชับไม่ซับซ้อน

2. ยุทธศาสตร์ขององค์กรปกครองส่วนท้องถิ่น

2.1 วิสัยทัศน์

องค์การบริหารส่วนตำบลช่อระกา ได้กำหนดวิสัยทัศน์ (Vision) เพื่อแสดงสถานการณ์ในอนาคต ซึ่งเป็นจุดมุ่งหมายความคาดหวังที่ต้องการให้เกิดขึ้นในอนาคตข้างหน้า ซึ่งจะสามารถสะท้อนถึงสภาพการณ์ของท้องถิ่นในอนาคตอย่างรอบด้าน ภายใต้การเปลี่ยนแปลงของสภาพแวดล้อมด้านต่างๆ จึงได้กำหนดวิสัยทัศน์ความหวังที่จะให้เกิดขึ้นในอนาคต ดังนี้

“พัฒนาทุกด้าน บริหารแบบมีส่วนร่วม โปร่งใส หัวใจคือประชาชน”

พันธกิจ (Mission)

1. การพัฒนาชุมชนให้น่าอยู่มีความเข้มแข็ง โดยได้รับบริการสาธารณะโครงสร้างพื้นฐานที่จำเป็นเพื่อรองรับการขยายตัวของชุมชนและเศรษฐกิจ

2. การกำจัดขยะมูลฝอย สิ่งปฏิกูลและมลภาวะสิ่งแวดล้อมที่มีอยู่อย่างยั่งยืน

3. ส่งเสริมและพัฒนาศักยภาพของคน ครอบครัวและชุมชนให้เข้มแข็งในการพึ่งพาตนเอง

4. การพัฒนาระบบการบริหารจัดการภาครัฐและการมีส่วนร่วมจากทุกภาคส่วน

5. การพัฒนาแหล่งน้ำเพื่อการอุปโภค - บริโภค และการเกษตร

6. ส่งเสริมการศึกษา ศาสนาและวัฒนธรรม

7. เสริมสร้างอนามัยชุมชนให้ถูกสุขลักษณะที่ดี

2.2 ยุทธศาสตร์

1. ยุทธศาสตร์ด้านการพัฒนาโครงสร้างพื้นฐาน

แนวทางการพัฒนา

- 1.1 พัฒนาโครงสร้างพื้นฐาน วางผังเมืองและสิ่งอำนวยความสะดวกให้ครอบคลุมทั่วถึง
- 1.2 พัฒนาชุดลอก คูคลองและจัดสร้างแหล่งน้ำ สงวนและเก็บกักน้ำเพื่อการเกษตร เพื่อการอุปโภคและบริโภค รวมทั้งวางโครงการเพื่อแก้ไขปัญหาหน้าท่วมและน้ำแล้ง
- 1.3 ประสาน สนับสนุน ร่วมมือกับส่วนราชการ และองค์กรปกครองส่วนท้องถิ่นอื่นๆ เพื่อสนับสนุนเครื่องมือ เครื่องจักรกล ตลอดจนผู้ปฏิบัติงานที่มีความชำนาญในการพัฒนาโครงสร้างพื้นฐาน

2. ยุทธศาสตร์ด้านการพัฒนาสังคมและคุณภาพชีวิต

แนวทางการพัฒนา

- 2.1 ยกกระดับคุณภาพการศึกษา ผลิตคนที่มีคุณภาพ และมีสติปัญญารอบรู้ เท้าทันการเปลี่ยนแปลง
- 2.2 ส่งเสริม พัฒนาบทบาทและคุณภาพชีวิตของเด็ก เยาวชน สตรี ผู้สูงอายุ ผู้พิการ ผู้ด้อยโอกาส ประชาชน และคุ้มครองสิทธิเสรีภาพของประชาชน
- 2.3 ส่งเสริมการพัฒนาชุมชนและสังคมตามแนวปรัชญาเศรษฐกิจพอเพียง
- 2.4 พัฒนาคนให้มีสุขภาวะที่ดี ทั้งทางร่างกายและจิตใจ
- 2.5 ส่งเสริมงานป้องกันแก้ไขปัญหายาเสพติด
- 2.6 ทำนุบำรุงศาสนาวัฒนธรรมอันดีงามของท้องถิ่น
- 2.7 สนับสนุน ส่งเสริมการกีฬา บำรุงสถานที่สำหรับกีฬาการท่องเที่ยวและสุขภาพ จัดให้มีสวนสาธารณะ และสถานที่พักผ่อนหย่อนใจ

3. ยุทธศาสตร์ด้านการรักษาความปลอดภัยในชีวิตและทรัพย์สิน

แนวทางการพัฒนา

- 3.1 ป้องกันและบรรเทาสาธารณภัย รักษาความสงบเรียบร้อยและส่งเสริมศีลธรรมอันดีของประชาชน
- 3.2 สนับสนุนการฝึกอบรมจัดตั้งและอบรมฟื้นฟูตำรวจบ้านและอาสาสมัครป้องกันภัยฝ่ายพลเรือน (อปพร.) และดูแลรักษาความปลอดภัยและการจราจร

4. ยุทธศาสตร์ด้านการอนุรักษ์ทรัพยากรธรรมชาติและสิ่งแวดล้อม

แนวทางการพัฒนา

- 4.1 บำรุงรักษา ฟื้นฟูทรัพยากรธรรมชาติและสิ่งแวดล้อมให้ได้รับการจัดสรรที่ดีมีคุณภาพ
- 4.2 อนุรักษ์สร้างจิตสำนึกเพื่อป้องกันและแก้ไขปัญหามลพิษและปัญหาสิ่งแวดล้อมของชุมชน ท้องถิ่นทุกระดับ
- 4.3 จัดทำระบบกำจัดขยะรวม และจัดการขยะมูลฝอยและสิ่งปฏิกูล

5. ยุทธศาสตร์ด้านการพัฒนาระบบการบริหารจัดการภาครัฐ

แนวทางการพัฒนา

- 5.1 ยึดหลักธรรมาภิบาล มุ่งเน้นการมีส่วนร่วมของประชาชน
- 5.2 พัฒนาความร่วมมือระหว่างส่วนราชการและองค์กรปกครองส่วนท้องถิ่น
- 5.3 สนับสนุน ส่งเสริมการบูรณาการจัดทำแผนพัฒนาท้องถิ่นเพื่ออนาคต
- 5.4 ส่งเสริมการปกครองตามระบบประชาธิปไตย ทำงานอย่างซื่อสัตย์สุจริต ยกย่องความโปร่งใสในการบริหารงาน
- 5.5 นำเทคโนโลยีและนวัตกรรมมาใช้ในการพัฒนาท้องถิ่น

2.3 เป้าประสงค์

1. เพื่อพัฒนาโครงสร้างพื้นฐานการคมนาคม สาธารณูปโภคและสาธารณูปการ
2. เพื่อส่งเสริมและพัฒนาแหล่งน้ำ ชุดลอก คูคลองและจัดสร้างแหล่งน้ำ สวงนและเก็บกักน้ำเพื่อการเกษตร
3. เพื่อส่งเสริมและพัฒนาาระบบการศึกษาให้มีคุณภาพและทักษะมากขึ้น
4. เพื่อส่งเสริมและพัฒนาคุณภาพชีวิตของเด็ก เยาวชนสตรี ผู้สูงอายุ ผู้พิการ และผู้ด้อยโอกาสให้ได้รับบริการและสวัสดิการอย่างทั่วถึง
5. เพื่อส่งเสริมและพัฒนาชุมชนและสังคมตามแนวทางปรัชญาเศรษฐกิจพอเพียง
6. เพื่อส่งเสริมสุขภาพและอนามัยของประชาชนในระดับหมู่บ้านและชุมชน ให้มีสุขภาพแข็งแรง
7. เพื่อส่งเสริมและสนับสนุนการศึกษา ศิลปวัฒนธรรม จารีตประเพณีและภูมิปัญญาท้องถิ่น
8. ประชาชนได้รับความปลอดภัยในชีวิตและทรัพย์สิน ป้องกันและบรรเทาสาธารณภัย การแก้ไขปัญหาเสพติดในเด็กและเยาวชน
9. เพื่อส่งเสริมสนับสนุน และร่วมมือกับส่วนราชการ องค์กรปกครองส่วนท้องถิ่น ภาคเอกชน ในการพัฒนาฟื้นฟูและอนุรักษ์ทรัพยากรธรรมชาติและสิ่งแวดล้อม
10. เพื่อให้เกิดการบริหารจัดการภาครัฐที่มีประสิทธิภาพ ตอบสนองความต้องการของประชาชนตามหลักการบริหารกิจการบ้านเมืองที่ดี

2.4 ตัวชี้วัด

1. ก่อสร้าง ปรับปรุงเส้นทางคมนาคม สาธารณูปโภคและสาธารณูปการอย่างทั่วถึง
2. ประชาชนมีแหล่งกักเก็บน้ำใช้สำหรับอุปโภค บริโภคและการเกษตรอย่างพอเพียง
3. ระบบการศึกษาได้รับการส่งเสริมพัฒนาให้มีคุณภาพและทักษะมากขึ้น
4. ประชาชนได้รับสวัสดิการสังคมผู้สูงอายุ ผู้พิการ ผู้ด้อยโอกาสทางสังคมอย่างทั่วถึง
5. ประชาชนได้รับการบริการสาธารณสุขอย่างทั่วถึง
6. ประชาชนมีส่วนร่วมในการส่งเสริมและสนับสนุนการศึกษา ศิลปวัฒนธรรม จารีตประเพณีและภูมิปัญญาท้องถิ่น
7. ประชาชนได้รับความช่วยเหลือในการป้องกันและบรรเทาสาธารณภัยและมีความปลอดภัยในชีวิตและทรัพย์สิน
8. ประชาชนมีส่วนร่วมในการรณรงค์สร้างจิตสำนึกในการพัฒนาฟื้นฟูและอนุรักษ์ทรัพยากรธรรมชาติและสิ่งแวดล้อม
9. การบริหารจัดการภาครัฐที่มีประสิทธิภาพ ตอบสนองความต้องการของประชาชนตามหลักการบริหารกิจการบ้านเมืองที่ดี

2.5 ค่าเป้าหมาย

1. ประชาชนได้ใช้เส้นทางคมนาคมที่มีมาตรฐาน ปลอดภัยใช้งานได้ดี
2. ประชาชนมีแหล่งน้ำเพียงพอต่อการอุปโภคบริโภคและทำการเกษตร
3. ประชาชนเข้าถึงบริการการศึกษาที่มีคุณภาพและมาตรฐาน และเกิดการเรียนรู้ต่อเนื่อง
4. ประชาชนมีคุณภาพชีวิตที่ดีขึ้น
5. ประชาชนเข้าถึงบริการสาธารณสุข มีสุขภาพแข็งแรง
6. ประชาชนได้ร่วมส่งเสริมกิจกรรมการศึกษา ศิลปวัฒนธรรม จารีตประเพณีและภูมิปัญญาท้องถิ่น
7. ประชาชนมีความปลอดภัยในชีวิตและทรัพย์สิน
8. สิ่งแวดล้อมและทรัพยากรธรรมชาติได้รับการฟื้นฟูและอนุรักษ์
9. องค์กรปกครองส่วนท้องถิ่นมีธรรมาภิบาลดีขึ้น

2.6 กลยุทธ์

1. พัฒนาโครงการสร้างพื้นฐาน เส้นทางคมนาคม สาธารณูปโภค และสาธารณูปการอย่างทั่วถึง
2. พัฒนาแหล่งน้ำ ขุดลอก คูคลองและจัดสร้างแหล่งน้ำ สงวนและเก็บกักน้ำเพื่อการเกษตร
3. ส่งเสริมและพัฒนาาระบบการศึกษาและการเข้าถึงการศึกษา
4. ช่วยเหลือ ผู้สูงอายุ ผู้พิการ ผู้ด้อยโอกาสทางสังคม และเสริมสร้างครอบครัวอบอุ่น
5. ส่งเสริมและพัฒนาชุมชนและสังคมตามแนวทางปรัชญาเศรษฐกิจพอเพียง
6. ส่งเสริมการบริการสาธารณสุขและสุขภาพของประชาชนให้แข็งแรง
7. ส่งเสริมและอนุรักษ์ศิลปวัฒนธรรม จารีตประเพณี ภูมิปัญญาท้องถิ่น และการกีฬา
8. การเพิ่มประสิทธิภาพการบริหารจัดการภัยพิบัติสาธารณะ
9. พัฒนาฟื้นฟูและอนุรักษ์ธรรมชาติและสิ่งแวดล้อม แหล่งน้ำ ลุ่มน้ำลำคลองและป่าไม้
10. ส่งเสริมการบริหารกิจการบ้านเมืองที่ดี

2.7 จุดยืนทางยุทธศาสตร์

การกำหนดตำแหน่งจุดยืนทางยุทธศาสตร์ (Positioning) ขององค์การบริหารส่วนตำบลช่อระกา จะให้ความสอดคล้องของประเด็นความเชื่อมโยงยุทธศาสตร์ที่สำคัญของแผนพัฒนาเศรษฐกิจและสังคมแห่งชาติ ฉบับที่ 12 ยุทธศาสตร์ชาติ และยุทธศาสตร์การพัฒนาจังหวัด จะเห็นได้ว่ามีความเชื่อมโยงกันอย่างชัดเจนในการนำมาเป็นแนวทางกำหนดประเด็นยุทธศาสตร์การพัฒนาขององค์กรปกครองส่วนท้องถิ่น ซึ่งการกำหนดประเด็นยุทธศาสตร์การพัฒนาที่ชัดเจนจะเป็นการเตรียมการพัฒนา เป็นการนำภูมิคุ้มกันที่มีอยู่ พร้อมทั้งเร่งสร้างภูมิคุ้มกันในท้องถิ่นให้เข้มแข็งขึ้น เพื่อเตรียมความพร้อมคน สังคม และระบบเศรษฐกิจของชุมชนให้สามารถปรับตัวรองรับผลกระทบจากการสภาวะการเปลี่ยนแปลงได้อย่างเหมาะสม และภายใต้สถานการณ์ความเสี่ยงซึ่งเกิดขึ้นจากการเปลี่ยนแปลงในจังหวัดและภายในประเทศ โดยเฉพาะความเคลื่อนไหวทางการเมืองในระดับประเทศ และระดับโลกมีผลกระทบต่อเศรษฐกิจ พลังงาน และการเปลี่ยนแปลงของสภาพภูมิอากาศ ที่เป็นไปอย่างรวดเร็วและส่งผลกระทบต่ออย่างชัดเจนต่อท้องถิ่น ดังนั้น ทิศทางการบริหารจัดการตำบล จึงมุ่งเน้นภายใต้หลักปรัชญาของเศรษฐกิจพอเพียงเพื่อรองรับการเปลี่ยนแปลงดังกล่าว จึงเป็นการใช้จุดแข็งและศักยภาพที่มีอยู่ให้เป็นประโยชน์ต่อการพัฒนาตำบล เพื่อสร้างความเข้มแข็งอย่างยั่งยืน โดยให้ความสำคัญกับการพัฒนาโครงสร้างพื้นฐานและระบบสาธารณูปโภค การพัฒนาด้านการศึกษา เศรษฐกิจภายในตำบล เพื่อเป็นฐานรากในการพัฒนาเสริมสร้างความเข้มแข็งของกลุ่มอาชีพ ภาคการเกษตร ขณะเดียวกันจำเป็นต้องปรับตัวในการเชื่อมโยงกับระบบเศรษฐกิจในระดับจังหวัด ภูมิภาคและระดับประเทศ การก้าวสู่ประชาคมเศรษฐกิจอาเซียน การเตรียมความพร้อมด้านโครงสร้างพื้นฐานระบบคมนาคมขนส่งที่ต้องก้าวไปพร้อมกับการยกระดับคุณภาพชีวิต การเสริมสร้างองค์ความรู้ การพัฒนาเทคโนโลยีนวัตกรรมและความคิดสร้างสรรค์ ให้เป็นพลังขับเคลื่อนการพัฒนาเศรษฐกิจและสังคมของตำบล

นอกจากนี้ยังจำเป็นต้องมีการบริหารจัดการองค์กร เพื่อสร้างความเป็นธรรมในสังคมให้ความสำคัญกับการพัฒนาการบริหารราชการ เพื่อให้เกิดประโยชน์สุขแก่ประชาชนและเป็นไปตามหลักการบริหารกิจการบ้านเมืองที่ดีรวมทั้งการส่งเสริมการมีส่วนร่วมของประชาชนในการตรวจสอบการบริหารงานขององค์กร ส่งเสริมให้ประชาชนเข้าถึงทรัพยากรอย่างมีส่วนร่วม ควบคู่กับการปลูกจิตสำนึกค่านิยมประชาธิปไตยและธรรมาภิบาลแก่ประชาชนทุกกลุ่ม โดยยังคงยึดหลักการตามวิสัยทัศน์ของ องค์การบริหารส่วนตำบลช่อระกา คือ “พัฒนาทุกด้านบริหารแบบมีส่วนร่วม โปร่งใส หัวใจคือประชาชน”

2.8 ความเชื่อมโยงของยุทธศาสตร์

ยุทธศาสตร์การ พัฒนาของ อปท	ยุทธศาสตร์การ พัฒนาในเขต อปท	ยุทธศาสตร์ชาติ 20 ปี	แผนพัฒนาเศรษฐกิจ ฉบับที่ 12	แผนพัฒนาจังหวัด
1. ยุทธศาสตร์ด้าน การ พัฒนา โครงสร้างพื้นฐาน	4. ยุทธศาสตร์การ พัฒนาเมือง	2.ด้าน การ สร้าง ชีต ความสามารถในการแข่งขัน	7.การพัฒนาโครงสร้าง พื้นฐาน และ ระบบ โลจิสติกส์	1. เสริมสร้างระบบ โครงสร้างพื้นฐาน เชื่อมโยงต่อโครงการถ่าย คมนาคมแห่งอนาคตและ เพิ่มขีดความสามารถ การค้า การลงทุนและ เศรษฐกิจ
2. ยุทธศาสตร์ด้าน การพัฒนาสังคม และคุณภาพชีวิต	2. ยุทธศาสตร์การ พัฒนาคุณภาพชีวิต	3. ด้าน พัฒนา และ เสริมสร้างทรัพยากรมนุษย์ 4. ด้านการสร้างโอกาสและ ความเสมอภาคทางสังคม	1.การเสริมสร้างและ พัฒนาศักยภาพทุน มนุษย์ 2.การสร้างความเป็น ธรรม และลด ความ เหลื่อมล้ำในสังคม	4.เสริมสร้างความมั่นคงใน การพัฒนาคนและชุมชน อย่างมีคุณภาพตามหลัก ปรัชญาเศรษฐกิจพอเพียง
3. ยุทธศาสตร์ด้าน การรักษาความ ปลอดภัยในชีวิต และทรัพย์สิน	4. ยุทธศาสตร์การ พัฒนาเมือง	1.ด้านความมั่นคง	5.การเสริมสร้างความ มั่นคงแห่งชาติเพื่อการ พัฒนาประเทศสู่ความ มั่งคั่ง และยั่งยืน	4.เสริมสร้างความมั่นคงใน การพัฒนาคนและชุมชน อย่างมีคุณภาพตามหลัก ปรัชญาเศรษฐกิจพอเพียง
4. ยุทธศาสตร์ด้าน การอนุรักษ์ ทรัพยากรธรรมชาติและ สิ่งแวดล้อม	4. ยุทธศาสตร์การ พัฒนาเมือง	5. ด้านการสร้างการเติบโต บนคุณภาพชีวิตที่เป็นมิตร ต่อ สิ่งแวดล้อม	4.การเติบโตที่เป็นมิตร กับสิ่งแวดล้อมเพื่อการ พัฒนาอย่างยั่งยืน	5.ยกระดับบริหารจัดการ ทรัพยากรธรรมชาติและ สิ่งแวดล้อมให้เกิดสมดุล และยั่งยืน
5. ยุทธศาสตร์การ พัฒนาระบบการ บริหารจัดการ ภาครัฐ	5. ยุทธศาสตร์การ พัฒนาระบบการ บริหารจัดการ ภาครัฐ	1.ด้านความมั่นคง 6.ด้านการปรับสมดุลและ พัฒนาระบบการบริหาร ภาครัฐ	6.การบริหารจัดการใน ภาครัฐ การป้องกันการ ทุจริตประพฤติมิชอบ และธรรมาภิบาลใน สังคมไทย	6.ยกระดับบริหารจัดการ ภาครัฐรองรับการพัฒนา เมืองและสังคมคุณภาพสูง

2.8 ความเชื่อมโยงของยุทธศาสตร์ในภาพรวม

ยุทธศาสตร์การพัฒนา อปท.
(มี 5 ยุทธศาสตร์)

ยุทธศาสตร์การพัฒนาในเขตอปท.
(มี 5 ยุทธศาสตร์)

ยุทธศาสตร์ชาติ 20 ปี
(มี 6 ยุทธศาสตร์)

แผนพัฒนาเศรษฐกิจ
ฉบับที่ 12
(มี 10 ยุทธศาสตร์)

แผนพัฒนาจังหวัด
(มี 6 ยุทธศาสตร์)

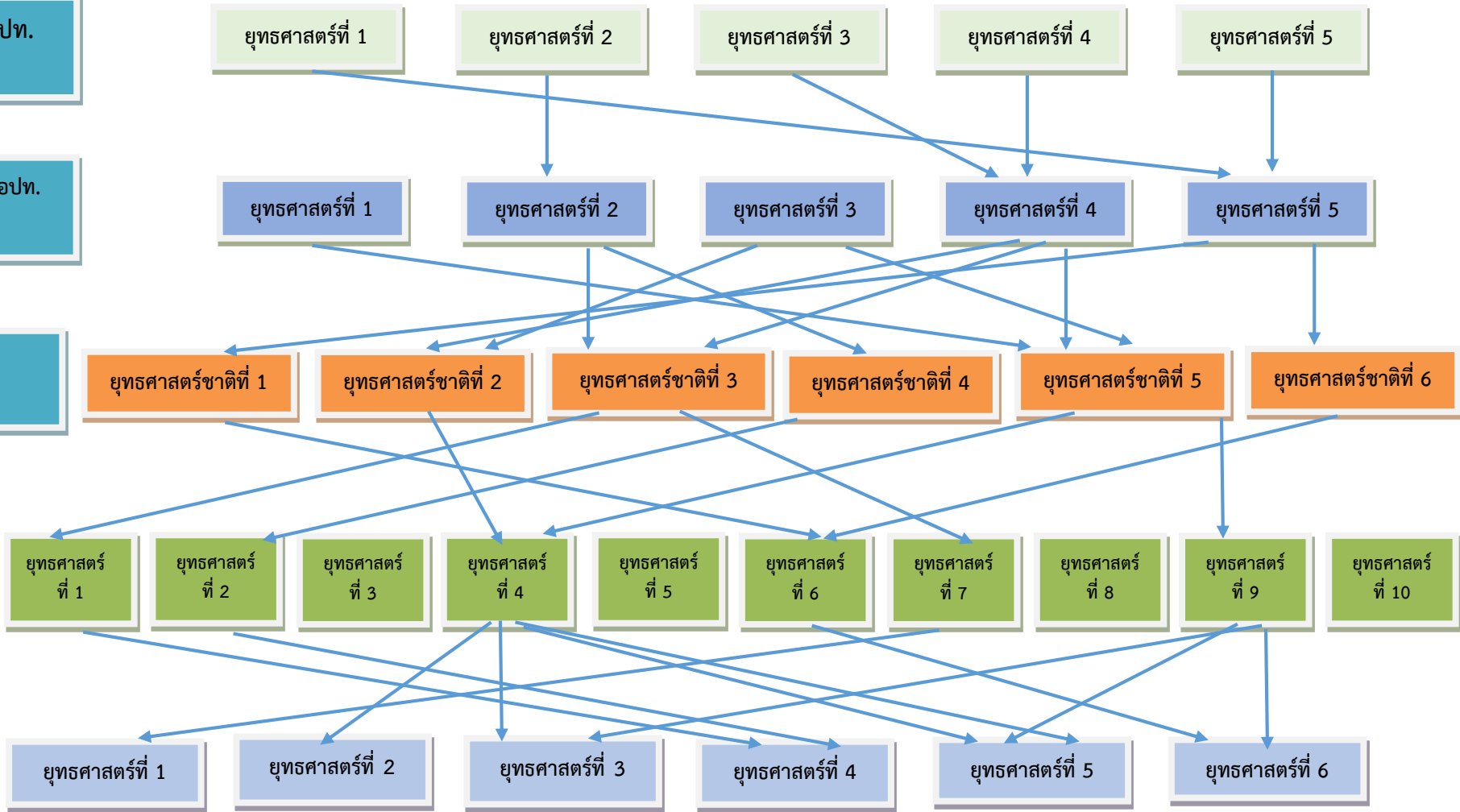

3. การวิเคราะห์เพื่อพัฒนาท้องถิ่น

3.1 การวิเคราะห์กรอบการจัดทำยุทธศาสตร์ขององค์กรปกครองส่วนท้องถิ่น

ในการจัดทำแผนพัฒนาท้องถิ่นขององค์การบริหารส่วนตำบลได้ใช้การวิเคราะห์ SWOT Analysis/Demand (Demand Analysis)/Global Demand และ Trend ปัจจัยและสถานการณ์การเปลี่ยนแปลงที่มีผลต่อการพัฒนา อย่างน้อยต้องประกอบด้วย การวิเคราะห์ศักยภาพด้านเศรษฐกิจ ด้านสังคม ด้านทรัพยากรธรรมชาติและสิ่งแวดล้อม ซึ่งมีรายละเอียดดังนี้

จุดแข็ง (S : Strength-s)	จุดอ่อน (W : Weakness)
<ul style="list-style-type: none"> - ประชาชนมีความพร้อมในการมีส่วนร่วมในกระบวนการพัฒนาท้องถิ่น - การจัดโครงสร้างภายในมีความเหมาะสมสอดคล้องกับภารกิจ - มีองค์การบริหารส่วนตำบลที่พร้อมจะให้บริการสาธารณะและแก้ไขปัญหาความเดือดร้อนของประชาชน - มีการประสานงานและความร่วมมือกันระหว่างองค์การบริหารส่วนตำบลกับส่วนราชการต่างๆ - ผู้นำชุมชนมีความเข้มแข็ง และมีศักยภาพในการพัฒนา - ส่งเสริมการมีส่วนร่วมของประชาชนในรูปแบบประชามคม การประชุมวางแผน การเตรียมงาน และการดำเนินงานต่างๆ 	<ul style="list-style-type: none"> - กฎหมาย ระเบียบ ข้อบังคับต่างๆ ที่เกี่ยวข้องกับการปฏิบัติงานมีการแก้ไขเปลี่ยนแปลงอยู่ตลอดเวลาทำให้เจ้าหน้าที่ผู้ปฏิบัติสับสนขาดความชัดเจน - องค์การบริหารส่วนตำบล มีงบประมาณจำกัด ทำให้การพัฒนาไม่เป็นไปตามแผนที่วางไว้ - มีการใช้ทรัพยากรธรรมชาติ และการทำลายสิ่งแวดล้อมเพิ่มขึ้น ก่อให้เกิดปัญหาภัยธรรมชาติ - อาคารสถานที่ปฏิบัติงานค่อนข้างจะคับแคบ ไม่สะดวกในการปฏิบัติงาน การให้บริการและการมาติดต่อราชการของประชาชน

3.2 การประเมินสถานการณ์สภาพแวดล้อมภายนอกที่เกี่ยวข้อง

โอกาส (O : Opportunity)	อุปสรรค (T : Threat)
<ul style="list-style-type: none"> - จังหวัดนครราชสีมา หรือหน่วยงานที่เกี่ยวข้องสนับสนุนงบประมาณให้องค์การบริหารส่วนตำบล ดำเนินการตามแผนงานโครงการตามแนวทางยุทธศาสตร์การพัฒนาจังหวัด และแผนพัฒนาองค์การบริหารส่วนตำบล - มีเส้นทางคมนาคมเชื่อมระหว่างจังหวัด จำนวน 2 สาย สามารถรองรับการขยายตัวทางด้านเศรษฐกิจ - นโยบายของรัฐบาลในการส่งเสริมการกระจายอำนาจการปกครองท้องถิ่น โดยการสร้างดุลยภาพระหว่างการค้ากับดูแล และความเป็นอิสระของท้องถิ่นในการบริหารจัดการงบประมาณและบุคลากรของท้องถิ่น 	<ul style="list-style-type: none"> - ประชาชนขาดความรู้ ความเข้าใจในบทบาทหน้าที่ของตนเองกับการบริหารงานท้องถิ่น - นโยบายรัฐบาลไม่สามารถถ่ายโอนงบประมาณมายังองค์กรปกครองส่วนท้องถิ่น ตามพระราชบัญญัติกำหนดแผนและขั้นตอนการกระจายอำนาจให้องค์กรปกครองส่วนท้องถิ่น พ.ศ. 2542 แก้ไขเพิ่มเติมถึงปัจจุบัน ทำให้การพัฒนาท้องถิ่นบางเรื่องต้องชะงัก - กฎหมาย ระเบียบ ข้อบังคับ ขาดความยืดหยุ่นหรือไม่เหมาะสมสอดคล้องกับภารกิจ ห้วงระยะเวลาในการจัดสรร และการเบิกจ่ายงบประมาณของรัฐบาลมีความไม่แน่นอน - การดำเนินงานตามนโยบายต่างๆ ของรัฐบาลมีจำนวนเพิ่มมากขึ้น ความรับผิดชอบเพิ่มมากขึ้น ประกอบกับปัญหาในพื้นที่และความต้องการประชาชนมีมาก แต่ไม่สามารถปฏิบัติได้ครบถ้วนเนื่องจากจำกัดด้วยอำนาจหน้าที่และจำนวนงบประมาณที่จำกัด



ส่วนที่ 3

การนำแผนพัฒนาท้องถิ่นไปสู่การปฏิบัติ

ส่วนที่ 3

การนำแผนพัฒนาท้องถิ่นไปสู่การปฏิบัติ

1. ยุทธศาสตร์การพัฒนาและแผนงาน

ที่	ยุทธศาสตร์	ด้าน	แผนงาน	หน่วยงานรับผิดชอบหลัก	หน่วยงานสนับสนุน
1	ด้านการพัฒนาโครงสร้างพื้นฐาน	ด้านการเศรษฐกิจ	แผนงานอุตสาหกรรมและการโยธา	กองช่าง/ กองการศึกษา	อบต. ช่อระกา
		ด้านบริการชุมชนและสังคม	แผนงานการเกษตร	กองช่าง	
2	การพัฒนาสังคมและคุณภาพชีวิต	ด้านบริการชุมชนและสังคม	แผนงานการศึกษา	กองการศึกษา	
		ด้านบริการชุมชนและสังคม	แผนงานสังคมสงเคราะห์	สำนักปลัด	
		ด้านบริการชุมชนและสังคม	แผนงานสร้างความเข้มแข็งของชุมชน	กองสวัสดิการสังคม/ สำนักปลัด	
		ด้านการดำเนินงานอื่น	แผนงานงบกลาง	กองสวัสดิการสังคม/ สำนักปลัด	
		ด้านบริการชุมชนและสังคม	แผนงานสาธารณสุข	สำนักปลัด	
3	ด้านการรักษาความปลอดภัยในชีวิตและทรัพย์สิน	ด้านการเศรษฐกิจ	แผนงานการรักษาความสงบภายใน	สำนักปลัด	
4.	ด้านการอนุรักษ์ทรัพยากรธรรมชาติ	ด้านการเศรษฐกิจ	แผนงานการเกษตร	สำนักปลัด	
		ด้านบริการชุมชนและสังคม	แผนงานสาธารณสุข	สำนักปลัด	
5	การพัฒนาระบบการบริหารจัดการภาครัฐ	บริหารทั่วไป	แผนงานบริหารงานทั่วไป	สำนักปลัด/กองคลัง	
		ด้านบริการชุมชนและสังคม	แผนงานสร้างความเข้มแข็งของชุมชน	สำนักปลัด	
รวม	5 ยุทธศาสตร์	4 ด้าน	9 แผนงาน	5 กอง	



รายละเอียดโครงการพัฒนา
(แบบ ผ.01)

บัญชีสรุปโครงการพัฒนา
แผนพัฒนาท้องถิ่น (พ.ศ.2566 - 2570)

แบบ ผ. 01

องค์การบริหารส่วนตำบลช่อระกา อำเภอบ้านเหลื่อม จังหวัดนครราชสีมา

ยุทธศาสตร์การพัฒนา	ปี 2566		ปี 2567		ปี 2568		ปี 2569		ปี 2570		รวม 5 ปี	
	จำนวนโครงการ	งบประมาณ (บาท)	จำนวนโครงการ	งบประมาณ (บาท)	จำนวนโครงการ	งบประมาณ (บาท)	จำนวนโครงการ	งบประมาณ (บาท)	จำนวนโครงการ	งบประมาณ (บาท)	จำนวนโครงการ	งบประมาณ (บาท)
1. ด้านการพัฒนาโครงสร้างพื้นฐาน												
1.1 แผนงานอุตสาหกรรมและการโยธา	33	6,856,800	19	17,606,000	22	6,436,400	27	11,371,500	15	8,007,400	116	50,278,100
1.2 งานการเกษตร	-	-	-	-	1	750,000	1	300,000	2	296,500	4	1,346,500
รวม	33	6,856,800	19	17,606,000	23	7,186,400	28	11,671,500	17	8,303,900	120	51,624,600
2. ยุทธศาสตร์การพัฒนาสังคมและคุณภาพชีวิต												
2.1 แผนงานการศึกษา	10	2,590,895	12	2,710,895	11	2,710,895	12	2,720,895	11	2,710,895	56	13,454,475
2.2 แผนงานสังคมสงเคราะห์	1	30,000	1	30,000	1	30,000	1	30,000	1	30,000	5	150,000
2.3 แผนงานสร้างความเข้มแข็งของชุมชน	13	537,000	13	537,000	13	547,000	13	547,000	13	547,000	65	2,715,000
2.4 แผนงานงบบกลาง	4	8,322,400	4	8,322,400	4	8,322,400	4	8,322,400	4	8,322,400	20	41,612,000
2.5 แผนงานสาธารณสุข	6	430,000	6	430,000	6	450,000	6	450,000	6	450,000	30	2,210,000
2.6 แผนงานการศาสนาวัฒนธรรมและ นันทนาการ	4	200,000	4	200,000	5	330,000	4	200,000	4	200,000	21	1,130,000
รวม	38	12,110,295	40	12,240,295	40	12,390,295	40	12,270,295	39	12,260,295	197	61,271,475
3. ยุทธศาสตร์ด้านการรักษาความปลอดภัยใน ชีวิตและทรัพย์สิน												
3.1 แผนงานการรักษาความสงบภายใน	3	330,000	4	330,000	5	330,000	3	330,000	3	330,000	18	1,655,000
รวม	3	330,000	4	330,000	5	335,000	3	330,000	3	330,000	18	1,655,000

บัญชีสรุปโครงการพัฒนา
แผนพัฒนาท้องถิ่น (พ.ศ.2566 - 2570)

แบบ ผ. 01

องค์การบริหารส่วนตำบลช่อระกา อำเภอบ้านเหลื่อม จังหวัดนครราชสีมา

ยุทธศาสตร์การพัฒนา	ปี 2566		ปี 2567		ปี 2568		ปี 2569		ปี 2570		รวม 5 ปี	
	จำนวนโครงการ	งบประมาณ (บาท)	จำนวนโครงการ	งบประมาณ (บาท)	จำนวนโครงการ	งบประมาณ (บาท)	จำนวนโครงการ	งบประมาณ (บาท)	จำนวนโครงการ	งบประมาณ (บาท)	จำนวนโครงการ	งบประมาณ (บาท)
4. ยุทธศาสตร์ด้านการอนุรักษ์ทรัพยากรธรรมชาติ												
4.1 แผนงานการเกษตร	4	90,000	5	140,000	5	140,000	5	140,000	5	140,000	24	650,000
4.2 แผนงานสาธารณสุข	2	30,000	2	30,000	3	70,000	3	550,000	2	50,000	12	730,000
รวม	6	120,000	7	170,000	8	210,000	8	690,000	7	190,000	36	1,380,000
5. ยุทธศาสตร์การพัฒนาระบบการบริหารจัดการภาครัฐ												
5.1 แผนงานบริหารงานทั่วไป	6	360,000	6	360,000	7	358,000	6	858,000	6	358,000	31	2,294,000
5.2 แผนงานสร้างความเข้มแข็งของชุมชน	1	10,000	1	10,000	1	10,000	1	000	1	10,000	5	50,000
รวม	7	370,000	7	370,000	8	368,000	7	868,000	7	368,000	36	2,344,000
รวมทั้งสิ้น	87	19,787,095	77	30,716,295	84	20,489,695	86	25,829,795	73	21,452,195	407	118,275,075



รายละเอียดโครงการพัฒนา
(แบบ ผ.02)

รายละเอียดโครงการพัฒนา
แผนพัฒนาท้องถิ่น (พ.ศ. 2566 - 2570)

แบบ ผ. 02

องค์การบริหารส่วนตำบลช่อระกา อำเภอบ้านเหลื่อม จังหวัดนครราชสีมา

ก. ยุทธศาสตร์จังหวัดที่ 1 สร้างเสริมระบบโครงสร้างพื้นฐานเชื่อมโยงต่อโครงข่ายคมนาคมแห่งอนาคต

ข. ยุทธศาสตร์การพัฒนาของ อปท. ในเขตจังหวัดที่ 4 ด้านการพัฒนาเมือง

1. ยุทธศาสตร์ที่ 1 ด้านการพัฒนาโครงสร้างพื้นฐาน

1.1 แผนงานอุตสาหกรรมและการโยธา

ที่	โครงการ	วัตถุประสงค์	เป้าหมาย (ผลผลิตของโครงการ)	งบประมาณ					ตัวชี้วัด (KPI)	ผลลัพธ์ที่คาดว่าจะได้รับ	หน่วยงาน รับผิดชอบ หลัก
				2566 (บาท)	2567 (บาท)	2568 (บาท)	2569 (บาท)	2570 (บาท)			
1	โครงการก่อสร้างถนน คสล.สายปากโกรกถึง ทะเลเหียง หมู่ที่ 1	เพื่อให้ประชาชน ได้รับความสะดวก และปลอดภัยในการ เดินทาง	ผิวจราจร กว้าง 4.00 ม. ยาว 1,050 ม. หนา 0.15 ม. หรือมี พื้นที่ คสล.ไม่น้อยกว่า 4,200 ตร.ม. เทหุข้างมีพื้นที่รวมไม่น้อย กว่า 68.00 ตร.ม. หนา 0.15 ม. รวมพื้นที่ คสล. ไม่น้อยกว่า 4,268.00 ตร.ม. วางท่อ คสล. Ø 0.40 ม. จำนวน 2 จุด รวม 19 ท่อน (จุดที่ 1 จำนวน 9 ท่อน , จุด ที่ 2 จำนวน 10 ท่อน) ไหล่ทางดิน ลูกรังกว้างข้างละ 0.50 ม. พร้อม ติดตั้งป้ายประชาสัมพันธ์โครงการ 1 ป้าย รายละเอียดอื่นๆ ตามแบบ แปลน อบต. ช่อระกา กำหนด	500,000	500,000	500,000	500,000	500,000	ประชาชน ร้อยละ 70 ได้รับความ สะดวกในการ สัญจร	ประชาชนได้รับ ความสะดวกใน การเดินทางไปมา ระหว่างหมู่บ้าน	กองช่าง

รายละเอียดโครงการพัฒนา
แผนพัฒนาท้องถิ่น (พ.ศ. 2566 - 2570)

แบบ ผ. 02

องค์การบริหารส่วนตำบลช่อระกา อำเภอบ้านเหลื่อม จังหวัดนครราชสีมา

ก. ยุทธศาสตร์จังหวัดที่ 1 สร้างเสริมระบบโครงสร้างพื้นฐานเชื่อมโยงต่อโครงข่ายคมนาคมแห่งอนาคต

ข. ยุทธศาสตร์การพัฒนาของ อปท. ในเขตจังหวัดที่ 4 ด้านการพัฒนาเมือง

1. ยุทธศาสตร์ที่ 1 ด้านการพัฒนาโครงสร้างพื้นฐาน

1.1 แผนงานอุตสาหกรรมและการโยธา

ที่	โครงการ	วัตถุประสงค์	เป้าหมาย (ผลผลิตของโครงการ)	งบประมาณ					ตัวชี้วัด (KPI)	ผลลัพธ์ที่คาดว่าจะได้รับ	หน่วยงาน รับผิดชอบ หลัก
				2566 (บาท)	2567 (บาท)	2568 (บาท)	2569 (บาท)	2570 (บาท)			
2	โครงการก่อสร้างถนน คสล. สายบ้านนาทะเล ถึงทะเลเหียง หมู่ที่ 1	เพื่อให้ประชาชน ได้รับความสะดวก และปลอดภัยในการ เดินทาง	ผิวจราจร กว้าง 4.00 ม. ยาว 1,075.00 ม. หนา 0.15 ม. หรือมีพื้นที่ คสล. ไม่น้อยกว่า 4,300 ตร.ม. เทห ข้างมีพื้นที่รวมไม่น้อยกว่า 8.00 ตร.ม. หนา 0.15 ม. รวมพื้นที่ คสล. ไม่น้อย กว่า 4,308.00 ตร.ม. วางท่อ คสล. Ø 0.80 ม. จำนวน 1 จุด 9 ท่อน ไหล่ทาง ดินลูกรังกว้างข้างละ 0.50 ม. พร้อม ติดตั้งป้ายประชาสัมพันธ์โครงการ 1 ป้าย รายละเอียดอื่นๆ ตามแบบแปลน อบต. ช่อระกา กำหนด	486,000	486,000	486,000	486,000	486,000	ประชาชน ร้อยละ 70 ได้รับความ สะดวกใน การสัญจร	ประชาชนได้รับ ความสะดวกใน การเดินทางไป มา ระหว่าง หมู่บ้าน	กองช่าง
3	โครงการก่อสร้างถนน คสล. จากบ้านนายสมคิด ถึงแยกบ้านนางกว้าง หมู่ที่ 1	เพื่อให้ประชาชน ได้รับความสะดวก และปลอดภัยในการ เดินทาง	ผิวจราจร กว้าง 3.00 ม. ยาว 80.00 ม. หนา 0.15 ม. หรือมีพื้นที่ คสล. ไม ่น้อยกว่า 240.00 ตร.ม. แบบไม่มีไหล่ ทางพร้อมติดตั้งป้ายประชาสัมพันธ์ โครงการชั่วคราว 1 ป้าย รายละเอียดอื่นๆ ตามแบบแปลน อบต. ช่อระกา กำหนด	-	-	-	132,300	-	ประชาชน ร้อยละ 70 ได้รับความ สะดวกใน การสัญจร	ประชาชนได้รับ ความสะดวกใน การเดินทางไป มา ระหว่าง หมู่บ้าน	กองช่าง

รายละเอียดโครงการพัฒนา
แผนพัฒนาท้องถิ่น (พ.ศ. 2566 - 2570)

แบบ ผ. 02

องค์การบริหารส่วนตำบลช่อระกา อำเภอบ้านเหลื่อม จังหวัดนครราชสีมา

ก. ยุทธศาสตร์จังหวัดที่ 1 สร้างเสริมระบบโครงสร้างพื้นฐานเชื่อมโยงต่อโครงข่ายคมนาคมแห่งอนาคต

ข. ยุทธศาสตร์การพัฒนาของ อปท. ในเขตจังหวัดที่ 4 ด้านการพัฒนาเมือง

1. ยุทธศาสตร์ที่ 1 ด้านการพัฒนาโครงสร้างพื้นฐาน

1.1 แผนงานอุตสาหกรรมและการโยธา

ที่	โครงการ	วัตถุประสงค์	เป้าหมาย (ผลผลิตของโครงการ)	งบประมาณ					ตัวชี้วัด (KPI)	ผลลัพธ์ที่คาดว่าจะได้รับ	หน่วยงาน รับผิดชอบหลัก
				2566 (บาท)	2567 (บาท)	2568 (บาท)	2569 (บาท)	2570 (บาท)			
4	โครงการก่อสร้างถนนคสล. จากถนนลาดยางถึงบ้านนายลอย หมู่ที่ 1	เพื่อให้ประชาชนได้รับความสะดวกและปลอดภัยในการเดินทาง	ผิวจราจร กว้าง 3.00 ม. ยาว 32.00 ม. หนา 0.15 ม. หรือมีพื้นที่คสล. ไม่น้อยกว่า 96.00 ตร.ม. แบบไม่มีไหล่ทาง พร้อมติดตั้งป้ายประชาสัมพันธ์โครงการชั่วคราว 1 ป้าย รายละเอียดอื่นๆ ตามแบบแปลน อบต. ช่อระกา กำหนด	52,600	-	-	-	-	ประชาชนร้อยละ 70 ได้รับความสะดวกในการสัญจร	ประชาชนได้รับความสะดวกในการเดินทางไปมาระหว่างหมู่บ้าน	กองช่าง
5	โครงการก่อสร้างถนนคสล. สายบ้านนายฉลองถึงถนนลาดยางบ้านช่อระกา หมู่ที่ 1	เพื่อให้ประชาชนได้รับความสะดวกและปลอดภัยในการเดินทาง	ผิวจราจร กว้าง 5.00 ม. ยาว 844.00 ม. หนา 0.15 ม. หรือมีพื้นที่คสล. ไม่น้อยกว่า 4,220.00 ตร.ม. เทหุข้างมีพื้นที่รวมไม่น้อยกว่า 33.00 ตร.ม. หนา 0.15 ม. รวมพื้นที่คสล. ไม่น้อยกว่า 4,253.00 ตร.ม. ไหล่ทางดินลูกรังกว้างข้างละ 0.50 ม. พร้อมติดตั้งป้ายประชาสัมพันธ์โครงการ 1 ป้าย รายละเอียดอื่นๆ ตามแบบแปลน อบต. ช่อระกา กำหนด	468,000	468,000	468,000	468,000	-	ประชาชนร้อยละ 70 ได้รับความสะดวกในการสัญจร	ประชาชนได้รับความสะดวกในการเดินทางไปมาระหว่างหมู่บ้าน	กองช่าง

รายละเอียดโครงการพัฒนา
แผนพัฒนาท้องถิ่น (พ.ศ. 2566 - 2570)

แบบ ผ. 02

องค์การบริหารส่วนตำบลช่อระกา อำเภอบ้านเหลื่อม จังหวัดนครราชสีมา

ก. ยุทธศาสตร์จังหวัดที่ 1 สร้างเสริมระบบโครงสร้างพื้นฐานเชื่อมโยงต่อโครงข่ายคมนาคมแห่งอนาคต

ข. ยุทธศาสตร์การพัฒนาของ อปท. ในเขตจังหวัดที่ 4 ด้านการพัฒนาเมือง

1. ยุทธศาสตร์ที่ 1 ด้านการพัฒนาโครงสร้างพื้นฐาน

1.1 แผนงานอุตสาหกรรมและการโยธา

ที่	โครงการ	วัตถุประสงค์	เป้าหมาย (ผลผลิตของโครงการ)	งบประมาณ					ตัวชี้วัด (KPI)	ผลลัพธ์ที่คาดว่าจะได้รับ	หน่วยงาน รับผิดชอบ หลัก
				2566 (บาท)	2567 (บาท)	2568 (บาท)	2569 (บาท)	2570 (บาท)			
6	โครงการก่อสร้างถนน คสล.สายศาลปู่ตาถึง ประปาหมู่บ้าน หมู่ ที่ 3	เพื่อให้ประชาชน ได้รับความสะดวก และปลอดภัยในการ เดินทาง	ผิวจราจร กว้าง 4.00 ม. ยาว 130.00 ม. หน้า 0.15 ม. หรือมีพื้นที่ คสล. ไม่ น้อยกว่า 520.00 ตร.ม. เทหุข้างมีพื้นที่ รวมไม่น้อยกว่า 40.00 ตร.ม. หน้า 0.15 ม. รวมพื้นที่ คสล. ไม่น้อยกว่า 560.00 ตร.ม. ไหล่ทางดินลูกรังกว้างข้างละ 0.50 ม. พร้อมติดตั้งป้ายประชาสัมพันธ์ โครงการ 1 ป้าย รายละเอียดอื่นๆ ตาม แบบแปลน อบต. ช่อระกากำหนด	-	-	309,800	-	-	ประชาชน ร้อยละ 70 ได้รับความ สะดวกใน การสัญจร	ประชาชนได้รับ ความสะดวกใน การเดินทางไป มา ระหว่าง หมู่บ้าน	กองช่าง
7	โครงการก่อสร้างถนน คสล. สายบ้านนาง แจ้วถึงศาลปู่ตาคุ้ม โนนบ้าน หมู่ที่ 3	เพื่อให้ประชาชน ได้รับความสะดวก และปลอดภัยในการ เดินทาง	ผิวจราจร กว้าง 4.00 ม. ยาว 242.00 ม. หน้า 0.15 ม. หรือมีพื้นที่ คสล. ไม่ น้อยกว่า 968.00 ตร.ม. ไหล่ทางดิน ลูกรังกว้างข้างละ 0.50 ม. พร้อมติดตั้ง ป้ายประชาสัมพันธ์โครงการ 1 ป้าย รายละเอียดอื่นๆ ตามแบบแปลน อบต. ช่อระกากำหนด	-	-	-	537,300	-	ประชาชน ร้อยละ 70 ได้รับความ สะดวกใน การสัญจร	ประชาชนได้รับ ความสะดวกใน การเดินทางไป มา ระหว่าง หมู่บ้าน	กองช่าง

รายละเอียดโครงการพัฒนา

แผนพัฒนาท้องถิ่น (พ.ศ. 2566 - 2570)

องค์การบริหารส่วนตำบลช่อระกา อำเภอบ้านเหลื่อม จังหวัดนครราชสีมา

แบบ ผ. 02

ก. ยุทธศาสตร์จังหวัดที่ 1 สร้างเสริมระบบโครงสร้างพื้นฐานเชื่อมโยงต่อโครงข่ายคมนาคมแห่งอนาคต

ข. ยุทธศาสตร์การพัฒนาของ อปท. ในเขตจังหวัดที่ 4 ด้านการพัฒนาเมือง

1. ยุทธศาสตร์ที่ 1 ด้านการพัฒนาโครงสร้างพื้นฐาน

1.1 แผนงานอุตสาหกรรมและการโยธา

ที่	โครงการ	วัตถุประสงค์	เป้าหมาย (ผลผลิตของโครงการ)	งบประมาณ					ตัวชี้วัด (KPI)	ผลลัพธ์ที่คาดว่าจะได้รับ	หน่วยงาน รับผิดชอบหลัก
				2566 (บาท)	2567 (บาท)	2568 (บาท)	2569 (บาท)	2570 (บาท)			
8	โครงการก่อสร้างถนน คสล.จากคู่ม 5 ถึงสระ หลวง หมู่ที่ 4	เพื่อให้ประชาชน ได้รับความสะดวก และปลอดภัยในการ เดินทาง	ผิวจราจร กว้าง 4.00 ม. ยาว 418.00 ม. หนา 0.15 ม. หรือมีพื้นที่ คสล.ไม่น้อยกว่า 1,672.00 ตร.ม. ไหล่ทางดินลูกรังกว้าง ข้างละ 0.50 ม. พร้อมติดตั้งป้าย ประชาสัมพันธ์โครงการ 1 ป้าย รายละเอียดอื่นๆ ตามแบบแปลน อปท. ช่อระกากำหนด	310,000	310,000	310,000	-	-	ประชาชน ร้อยละ 70 ได้รับความ สะดวกใน การสัญจร	ประชาชนได้รับ ความสะดวกใน การเดินทางไป มา ระหว่าง หมู่บ้าน	กองช่าง
9	โครงการก่อสร้างถนน ค ล ส . ซ อ ย น า ง รี้ หมู่ที่ 4	เพื่อให้ประชาชน ได้รับความสะดวก และปลอดภัยในการ เดินทาง	ผิวจราจร กว้าง 4.00 ม. ยาว 66.00 ม. หนา 0.15 ม. หรือมีพื้นที่ คสล. ไม่น้อย กว่า 264.00 ตร.ม. เทหุข้างมีพื้นที่รวมไม่ น้อยกว่า 24.00 ตร.ม. หนา 0.15 ม. รวม พื้นที่ คสล. ไม่น้อยกว่า 288.00 ตร.ม. ไหล่ทางดินลูกรังกว้างข้างละ 0.50 ม. พร้อมติดตั้งป้ายประชาสัมพันธ์โครงการ 1 ป้าย รายละเอียดอื่นๆ ตามแบบแปลน อปท. ช่อระกากำหนด	-	-	-	159,000	-	ประชาชน ร้อยละ 70 ได้รับความ สะดวกใน การสัญจร	ประชาชนได้รับ ความสะดวกใน การเดินทางไป มา ระหว่าง หมู่บ้าน	กองช่าง

รายละเอียดโครงการพัฒนา
แผนพัฒนาท้องถิ่น (พ.ศ. 2566 - 2570)

แบบ ผ. 02

องค์การบริหารส่วนตำบลช่อระกา อำเภอบ้านเหลื่อม จังหวัดนครราชสีมา

ก. ยุทธศาสตร์จังหวัดที่ 1 สร้างเสริมระบบโครงสร้างพื้นฐานเชื่อมโยงต่อโครงข่ายคมนาคมแห่งอนาคต

ข. ยุทธศาสตร์การพัฒนาของ อปท. ในเขตจังหวัดที่ 4 ด้านการพัฒนาเมือง

1. ยุทธศาสตร์ที่ 1 ด้านการพัฒนาโครงสร้างพื้นฐาน

1.1 แผนงานอุตสาหกรรมและการโยธา

ที่	โครงการ	วัตถุประสงค์	เป้าหมาย (ผลผลิตของโครงการ)	งบประมาณ					ตัวชี้วัด (KPI)	ผลลัพธ์ที่คาดว่าจะได้รับ	หน่วยงาน รับผิดชอบหลัก
				2566 (บาท)	2567 (บาท)	2568 (บาท)	2569 (บาท)	2570 (บาท)			
10	โครงการก่อสร้างถนนคสล. จากปากคลองนางสำเรียงถึงเมรุถึงดอนยาว หมู่ที่ 4	เพื่อให้ประชาชนได้รับความสะดวกและปลอดภัยในการเดินทาง	ผิวจราจร กว้าง 4.00 ม. ยาว 353.00 ม. หนา 0.15 ม. หรือมีพื้นที่ คสล. ไม่น้อยกว่า 1,412.00 ตร.ม. เทหุข้างมีพื้นที่รวมไม่น้อยกว่า 16.50 ตร.ม. หนา 0.15 ม. รวมพื้นที่ คสล. ไม่น้อยกว่า 1,428.50 ตร.ม. ไหล่ทางดินลูกรัง กว้างข้างละ 0.50 ม. พร้อมติดตั้งป้ายประชาสัมพันธ์โครงการ 1 ป้าย รายละเอียดอื่นๆ ตามแบบแปลน อบต. ช่อระกา กำหนด	-	-	-	396,400	396,400	ประชาชน ร้อยละ 70 ได้รับความสะดวกในการสัญจร	ประชาชนได้รับความสะดวกในการเดินทางไปมาระหว่างหมู่บ้าน	กองช่าง
11	โครงการก่อสร้างถนนคสล. สายสี่แยกศาลปู่ตาถึงหลังโรงเรียนบ้านโนนเพ็ด หมู่ที่ 4	เพื่อให้ประชาชนได้รับความสะดวกและปลอดภัยในการเดินทาง	ผิวจราจร กว้าง 4.00 ม. ยาว 727.00 ม. หนา 0.15 ม. หรือมีพื้นที่ คสล. ไม่น้อยกว่า 2,908.00 ตร.ม. เทหุข้างมีพื้นที่รวมไม่น้อยกว่า 40.00 ตร.ม. หนา 0.15 ม. รวมพื้นที่ คสล. ไม่น้อยกว่า 2,948.00 ตร.ม. ไหล่ทางดินลูกรัง กว้างข้างละ 0.50 ม. พร้อมติดตั้งป้ายประชาสัมพันธ์โครงการ 1 ป้าย รายละเอียดอื่นๆ ตามแบบแปลน อบต. ช่อระกา กำหนด	316,000	316,000	316,000	316,000	316,000	ประชาชน ร้อยละ 70 ได้รับความสะดวกในการสัญจร	ประชาชนได้รับความสะดวกในการเดินทางไปมาระหว่างหมู่บ้าน	กองช่าง

รายละเอียดโครงการพัฒนา
แผนพัฒนาท้องถิ่น (พ.ศ. 2566 - 2570)

แบบ ผ. 02

องค์การบริหารส่วนตำบลช่อระกา อำเภอบ้านเหลื่อม จังหวัดนครราชสีมา

ก. ยุทธศาสตร์จังหวัดที่ 1 สร้างเสริมระบบโครงสร้างพื้นฐานเชื่อมโยงต่อโครงข่ายคมนาคมแห่งอนาคต

ข. ยุทธศาสตร์การพัฒนาของ อปท. ในเขตจังหวัดที่ 4 ด้านการพัฒนาเมือง

1. ยุทธศาสตร์ที่ 1 ด้านการพัฒนาโครงสร้างพื้นฐาน

1.1 แผนงานอุตสาหกรรมและการโยธา

ที่	โครงการ	วัตถุประสงค์	เป้าหมาย (ผลผลิตของโครงการ)	งบประมาณ					ตัวชี้วัด (KPI)	ผลลัพธ์ที่คาดว่าจะได้รับ	หน่วยงาน รับผิดชอบหลัก
				2566 (บาท)	2567 (บาท)	2568 (บาท)	2569 (บาท)	2570 (บาท)			
12	โครงการก่อสร้างถนนคสล. รหัสสายทาง นม.ถ.131-13 สายแยกคลองอีสานเขียวถึงบ้านโนนสะเดา หมู่ที่ 4	เพื่อให้ประชาชนได้รับความสะดวกและปลอดภัยในการเดินทาง	ผิวจราจร กว้าง 4.00 ม. ยาว 350.00 ม. หนา 0.15 ม. หรือมีพื้นที่ คสล. ไม่น้อยกว่า 1,400.00 ตร.ม. ไหล่ทางดินลูกรังกว้างข้างละ 0.50 ม. พร้อมติดตั้งป้ายประชาสัมพันธ์โครงการ 1 ป้าย รายละเอียดอื่นๆ ตามแบบแปลน อบต. ช่อระกา กำหนด	-	-	-	-	778,000	ประชาชนร้อยละ 70 ได้รับความสะดวกในการสัญจร	ประชาชนได้รับความสะดวกในการเดินทางไปมาระหว่างหมู่บ้าน	กองช่าง
13	โครงการก่อสร้างถนนคสล. ซอยมะลิวัลย์ หมู่ที่ 5	เพื่อให้ประชาชนได้รับความสะดวกและปลอดภัยในการเดินทาง	ผิวจราจร กว้าง 4.00 ม. ยาว 70.00 ม. หนา 0.15 ม. หรือมีพื้นที่ คสล. ไม่น้อยกว่า 280.00 ตร.ม. ไหล่ทางดินลูกรังกว้างข้างละ 0.50 ม. พร้อมติดตั้งป้ายประชาสัมพันธ์โครงการ 1 ป้าย รายละเอียดอื่นๆ ตามแบบแปลน อบต. ช่อระกา กำหนด	-	-	185,800	-	-	ประชาชนร้อยละ 70 ได้รับความสะดวกในการสัญจรไปมา	ประชาชนได้รับความสะดวกในการเดินทางไปมาระหว่างหมู่บ้าน	กองช่าง

รายละเอียดโครงการพัฒนา
แผนพัฒนาท้องถิ่น (พ.ศ. 2566 - 2570)

แบบ ผ. 02

องค์การบริหารส่วนตำบลช่อระกา อำเภอบ้านเหลื่อม จังหวัดนครราชสีมา

ก. ยุทธศาสตร์จังหวัดที่ 1 สร้างเสริมระบบโครงสร้างพื้นฐานเชื่อมโยงต่อโครงข่ายคมนาคมแห่งอนาคต

ข. ยุทธศาสตร์การพัฒนาของ อปท. ในเขตจังหวัดที่ 4 ด้านการพัฒนาเมือง

1. ยุทธศาสตร์ที่ 1 ด้านการพัฒนาโครงสร้างพื้นฐาน

1.1 แผนงานอุตสาหกรรมและการโยธา

ที่	โครงการ	วัตถุประสงค์	เป้าหมาย (ผลผลิตของโครงการ)	งบประมาณ					ตัวชี้วัด (KPI)	ผลลัพธ์ที่คาดว่าจะได้รับ	หน่วยงาน รับผิดชอบหลัก
				2566 (บาท)	2567 (บาท)	2568 (บาท)	2569 (บาท)	2570 (บาท)			
14	โครงการก่อสร้างถนน คสล.สายตอนยาวถึงดอนเกรียบ หมู่ที่ 5	เพื่อให้ประชาชนได้รับความสะดวกและปลอดภัยในการเดินทาง	ผิวจราจร กว้าง 4.00 ม. ยาว 806.00 ม. หนา 0.15 ม. หรือมีพื้นที่ คสล. ไม่น้อยกว่า 3,224.00 ตร.ม. เทหุข้างมีพื้นที่รวมไม่น้อยกว่า 21.75 ตร.ม. หนา 0.15 ม. รวมพื้นที่ คสล. ไม่น้อยกว่า 3,245.75 ตร.ม. วางท่อ คสล. 0.40 ม. จำนวน 2 จุด รวม 16 ท่อน (จุดที่ 1 จำนวน 10 ท่อน จุดที่ 2 จำนวน 6 ท่อน) ไหล่ทางดินลูกรังกว้างข้างละ 0.50 ม. พร้อมติดตั้งป้ายประชาสัมพันธ์โครงการ 1 ป้าย รายละเอียดอื่นๆ ตามแบบแปลน อบต. ช่อระกา กำหนด	-	455,000	455,000	455,000	455,000	ประชาชน ร้อยละ 70 ได้รับความสะดวกในการสัญจร	ประชาชน ได้รับความสะดวกในการเดินทางไปมาระหว่างหมู่บ้าน	กองช่าง
15	โครงการก่อสร้างถนน คสล. จากบ้านนายเสริง ถึงสามแยกถนนายสัมเข้า หมู่ที่ 6	เพื่อให้ประชาชนได้รับความสะดวกและปลอดภัยในการเดินทาง	ผิวจราจร กว้าง 4.00 ม. ยาว 120.00 ม. หนา 0.15 ม. หรือมีพื้นที่ คสล. ไม่น้อยกว่า 480.00 ตร.ม. เทหุข้างมีพื้นที่รวมไม่น้อยกว่า 9.60 ตร.ม. หนา 0.15 ม. รวมพื้นที่ คสล. ไม่น้อยกว่า 489.60 ตร.ม. ไหล่ทางดินลูกรังกว้างข้างละ 0.50 ม. พร้อมติดตั้งป้ายประชาสัมพันธ์โครงการ 1 ป้าย รายละเอียดอื่นๆ ตามแบบแปลน อบต. ช่อระกา กำหนด	300,800	-	-	-	-	ประชาชน ร้อยละ 70 ได้รับความสะดวกในการสัญจร	ประชาชน ได้รับความสะดวกในการเดินทางไปมาระหว่างหมู่บ้าน	กองช่าง

รายละเอียดโครงการพัฒนา
แผนพัฒนาท้องถิ่น (พ.ศ. 2566 - 2570)

แบบ ผ. 02

องค์การบริหารส่วนตำบลช่อระกา อำเภอบ้านเหลื่อม จังหวัดนครราชสีมา

ก. ยุทธศาสตร์จังหวัดที่ 1 สร้างเสริมระบบโครงสร้างพื้นฐานเชื่อมโยงต่อโครงข่ายคมนาคมแห่งอนาคต

ข. ยุทธศาสตร์การพัฒนาของ อปท. ในเขตจังหวัดที่ 4 ด้านการพัฒนาเมือง

1. ยุทธศาสตร์ที่ 1 ด้านการพัฒนาโครงสร้างพื้นฐาน

1.1 แผนงานอุตสาหกรรมและการโยธา

ที่	โครงการ	วัตถุประสงค์	เป้าหมาย (ผลผลิตของโครงการ)	งบประมาณ					ตัวชี้วัด (KPI)	ผลลัพธ์ที่คาดว่าจะได้รับ	หน่วยงาน รับผิดชอบ หลัก
				2566 (บาท)	2567 (บาท)	2568 (บาท)	2569 (บาท)	2570 (บาท)			
16	โครงการก่อสร้างถนนคสล. จากบ้านนางสายพัฒนาถึงบ้านนายประสงค์ หมู่ที่ 6	เพื่อให้ประชาชนได้รับความสะดวกและปลอดภัยในการเดินทาง	ผิวจราจร กว้าง 4.00 ม. ยาว 295.00 ม. หนา 0.15 ม. หรือมีพื้นที่ คสล. ไม่น้อยกว่า 1,180.00 ตร.ม. วางท่อ คสล. 0.40 ม. จำนวน 3 จุด รวม 24 ท่อน (จุดที่ 1 จำนวน 10 ท่อน ,จุดที่ 2 จำนวน 6 ท่อน ,จุดที่ 3 จำนวน 8 ท่อน) ไหล่ทางดินลูกรัง กว้างข้างละ 0.50 ม. พร้อมติดตั้งป้ายประชาสัมพันธ์โครงการ 1 ป้าย รายละเอียดอื่นๆ ตามแบบแปลน อบต. ช่อระกา กำหนด	-	-	681,500	-	-	ประชาชนร้อยละ 70 ได้รับความสะดวกในการสัญจร	ประชาชนได้รับความสะดวกในการเดินทางมาระหว่างหมู่บ้าน	กองช่าง
17	โครงการก่อสร้างถนนคสล. สายรอบบึงหนองปรือ (ข้าง ศพด. ช่อระกา) หมู่ที่ 7	เพื่อให้ประชาชนได้รับความสะดวกและปลอดภัยในการเดินทาง	ผิวจราจร กว้าง 4.00 ม. ยาว 94.00 ม. หนา 0.15 ม. หรือมีพื้นที่ คสล. ไม่น้อยกว่า 376.00 ตร.ม. ไหล่ทางดินลูกรังข้างละ 0.50 ม. เสริมดินกว้าง 1.00 ม. ยาว 50.00 ม. ลึกเฉลี่ย 5.00 ม. หรือมีพื้นที่ดินถมไม่น้อยกว่า 50 ตร.ม. พร้อมติดตั้งป้ายประชาสัมพันธ์โครงการ 1 ป้าย รายละเอียดอื่นๆ ตามแบบแปลน อบต. ช่อระกา กำหนด	442,000	-	-	-	-	ประชาชนร้อยละ 70 ได้รับความสะดวกในการสัญจร	ประชาชนได้รับความสะดวกในการเดินทางมาระหว่างหมู่บ้าน	กองช่าง

รายละเอียดโครงการพัฒนา
แผนพัฒนาท้องถิ่น (พ.ศ. 2566 - 2570)

แบบ ผ. 02

องค์การบริหารส่วนตำบลช่อระกา อำเภอบ้านเหลื่อม จังหวัดนครราชสีมา

ก. ยุทธศาสตร์จังหวัดที่ 1 สร้างเสริมระบบโครงสร้างพื้นฐานเชื่อมโยงต่อโครงข่ายคมนาคมแห่งอนาคต

ข. ยุทธศาสตร์การพัฒนาของ อปท. ในเขตจังหวัดที่ 4 ด้านการพัฒนาเมือง

1. ยุทธศาสตร์ที่ 1 ด้านการพัฒนาโครงสร้างพื้นฐาน

1.1 แผนงานอุตสาหกรรมและการโยธา

ที่	โครงการ	วัตถุประสงค์	เป้าหมาย (ผลผลิตของโครงการ)	งบประมาณ					ตัวชี้วัด (KPI)	ผลลัพธ์ที่คาดว่าจะได้รับ	หน่วยงาน รับผิดชอบหลัก
				2566 (บาท)	2567 (บาท)	2568 (บาท)	2569 (บาท)	2570 (บาท)			
18	โครงการก่อสร้างถนนคสล. รหัสสายทาง นม.ถ.131-29 สายบ้านช่อบูรพาถึง แยกบ้านโนนเพ็ด หมู่ที่ 7	เพื่อให้ราษฎรได้รับความสะดวกและปลอดภัยในการเดินทาง	ผิวจราจรกว้าง 4.00 ม. ยาว 233.00 ม. หนา 0.15 ม. หรือมีพื้นที่ คสล. ไม่น้อยกว่า 4,060.00 ตร.ม ไหล่ทางลูกรัง 2 ซ้างๆ ละ 0.50 ม. พร้อมติดตั้งป้ายโครงการ จำนวน 1 ป้าย (รายละเอียดอื่นตามแบบ อบต. ช่อระกา กำหนด)	559,000	-	-	-	-	ประชาชนร้อยละ 70 ได้รับความสะดวกในการสัญจรไปมา	ประชาชนได้รับความสะดวกในการเดินทางมาระหว่างหมู่บ้าน	กองช่าง
19	โครงการก่อสร้างถนนคสล. จากบ้านนายชัยรัตน์ถึงบ้านนายวิवास หมู่ที่ 8	เพื่อให้ประชาชนได้รับความสะดวกและปลอดภัยในการเดินทาง	ผิวจราจร กว้าง 3.00 ม. ยาว 110.00 ม. หนา 0.15 ม. หรือมีพื้นที่ คสล. ไม่น้อยกว่า 330.00 ตร.ม. แบบไม่มีไหล่ทาง พร้อมติดตั้งป้ายประชาสัมพันธ์โครงการ 1 ป้าย รายละเอียดอื่นๆ ตามแบบแปลน อบต. ช่อระกา กำหนด	182,900	-	-	-	-	ประชาชนร้อยละ 70 ได้รับความสะดวกในการสัญจร	ประชาชนได้รับความสะดวกในการเดินทางมาระหว่างหมู่บ้าน	กองช่าง
20	โครงการก่อสร้างถนนคสล. จากบ้านนางผิงทองถึงบ้านนายอำนาจ หมู่ที่ 8	เพื่อให้ประชาชนได้รับความสะดวกและปลอดภัยในการเดินทาง	ผิวจราจร กว้าง 3.00 ม. ยาว 75.00 ม. หนา 0.15 ม. หรือมีพื้นที่ คสล. ไม่น้อยกว่า 225.00 ตร.ม. ไหล่ทางดินลูกรังกว้างข้างละ 0.50 ม. พร้อมติดตั้งป้ายประชาสัมพันธ์โครงการ 1 ป้าย รายละเอียดอื่นๆ ตามแบบแปลน อบต. ช่อระกา กำหนด	-	-	126,800	-	-	ประชาชนร้อยละ 70 ได้รับความสะดวกในการสัญจร	ประชาชนได้รับความสะดวกในการเดินทางมาระหว่างหมู่บ้าน	กองช่าง

รายละเอียดโครงการพัฒนา

แผนพัฒนาท้องถิ่น (พ.ศ. 2566 - 2570)

องค์การบริหารส่วนตำบลช่อระกา อำเภอบ้านเหลื่อม จังหวัดนครราชสีมา

แบบ ผ. 02

ก. ยุทธศาสตร์จังหวัดที่ 1 สร้างเสริมระบบโครงสร้างพื้นฐานเชื่อมโยงต่อโครงข่ายคมนาคมแห่งอนาคต

ข. ยุทธศาสตร์การพัฒนาของ อปท. ในเขตจังหวัดที่ 4 ด้านการพัฒนาเมือง

1. ยุทธศาสตร์ที่ 1 ด้านการพัฒนาโครงสร้างพื้นฐาน

1.1 แผนงานอุตสาหกรรมและการโยธา

ที่	โครงการ	วัตถุประสงค์	เป้าหมาย (ผลผลิตของโครงการ)	งบประมาณ					ตัวชี้วัด (KPI)	ผลลัพธ์ที่คาดว่าจะได้รับ	หน่วยงาน รับผิดชอบหลัก
				2566 (บาท)	2567 (บาท)	2568 (บาท)	2569 (บาท)	2570 (บาท)			
21	โครงการขยายถนนคสล.จากบ้านผู้ใหญ่ประกาศถึงบ้าน ดอนยาว หมู่ที่ 6	เพื่อให้ประชาชนได้รับความสะดวกและปลอดภัยในการเดินทาง	ผิวจราจรด้านซ้าย กว้าง 1.00 ม. ยาว 518.00 ม. หนา 0.15 ม. หรือมีพื้นที่ คสล. ไม่น้อยกว่า 518.00 ตร.ม. ผิวจราจรด้านขวา กว้าง 1.00 ม. ยาว 510.00 ม. หนา 0.15 ม. หรือมีพื้นที่ คสล. ไม่น้อยกว่า 510.00 ตร.ม. แบบไม่มีไหล่ทาง พร้อมติดตั้งป้ายประชาสัมพันธ์โครงการ 1 ป้าย รายละเอียดอื่นๆ ตามแบบแปลน อบต. ช่อระกา กำหนด	-	620,000	-	-	-	ประชาชนร้อยละ 70 ได้รับความสะดวกในการสัญจร	ประชาชนได้รับความสะดวกในการเดินทางไปมาระหว่างหมู่บ้าน	กองช่าง
22	โครงการปรับปรุงผิวถนน คสล. โดยปูยางแอสฟัลต์ติกทับถนนคสล. เดิม จากสี่แยกบ้านนางเปรี้ยวถึงสามแยกบ้านนายสมคิด หมู่ที่ 1	เพื่อให้ประชาชนได้รับความสะดวกและปลอดภัยในการเดินทาง	ผิวจราจร กว้าง 4.00 ม. ยาว 200.00 ม. หนา 0.05 ม. หรือมีพื้นที่ปรับปรุงถนนคสล. ไม่น้อยกว่า 800.00 ตร.ม. ตีเส้นจราจรด้วยสีเทอร์โมพลาสติก (เหลือง - ขาว) กว้าง 0.10 ม. ยาว 500.00 ม. (LT,CL,RT) หรือมีพื้นที่ตีเส้นจราจร ไม่น้อยกว่า 50 ตร.ม. พร้อมติดตั้งป้ายประชาสัมพันธ์โครงการ 1 ป้าย รายละเอียดอื่นๆ ตามแบบแปลน อบต. ช่อระกา กำหนด	-	-	-	300,000	-	ประชาชนร้อยละ 70 ได้รับความสะดวกในการสัญจร	ประชาชนได้รับความสะดวกในการเดินทางไปมาระหว่างหมู่บ้าน	กองช่าง

รายละเอียดโครงการพัฒนา

แผนพัฒนาท้องถิ่น (พ.ศ. 2566 - 2570)

องค์การบริหารส่วนตำบลช่อระกา อำเภอบ้านเหลื่อม จังหวัดนครราชสีมา

แบบ ผ. 02

ก. ยุทธศาสตร์จังหวัดที่ 1 สร้างเสริมระบบโครงสร้างพื้นฐานเชื่อมโยงต่อโครงข่ายคมนาคมแห่งอนาคต

ข. ยุทธศาสตร์การพัฒนาของ อปท. ในเขตจังหวัดที่ 4 ด้านการพัฒนาเมือง

1. ยุทธศาสตร์ที่ 1 ด้านการพัฒนาโครงสร้างพื้นฐาน

1.1 แผนงานอุตสาหกรรมและการโยธา

ที่	โครงการ	วัตถุประสงค์	เป้าหมาย (ผลผลิตของโครงการ)	งบประมาณ					ตัวชี้วัด (KPI)	ผลลัพธ์ที่คาดว่าจะได้รับ	หน่วยงาน รับผิดชอบหลัก
				2566 (บาท)	2567 (บาท)	2568 (บาท)	2569 (บาท)	2570 (บาท)			
23	โครงการปรับปรุงผิวถนน คสล. โดยปูแอสฟัลต์ติกทับถนน คสล. เดิมสายซอยกลางบ้าน หมู่ที่ 5	เพื่อให้ประชาชนได้รับความสะดวกและปลอดภัยในการเดินทาง	ผิวจราจร กว้าง 4.00 ม. ยาว 400.00 ม. หนา 0.05 ม. หรือมีพื้นที่ปรับปรุงถนน คสล. ไม่น้อยกว่า 1,600.00 ตร.ม. ตีเส้นจราจรด้วยสีเทอร์โมพลาสติก ขาว - เหลือง พร้อมติดตั้งป้ายประชาสัมพันธ์โครงการ 1 ป้าย รายละเอียดอื่นๆ ตามแบบแปลน อบต. ช่อระกา กำหนด	-	482,000	-	-	-	ประชาชนร้อยละ 70 ได้รับความสะดวกในการสัญจร	ประชาชน ได้รับความสะดวกในการเดินทางไปมา ระหว่างหมู่บ้าน	กองช่าง
24	โครงการปรับปรุงผิวถนน คสล. โดยปูแอสฟัลต์ติกทับถนน คสล. เดิม สายหน้าวัดถึงถนนลาดยาง หมู่ที่ 7	เพื่อให้ประชาชนได้รับความสะดวกและปลอดภัยในการเดินทาง	ผิวจราจร กว้าง 4.00 ม. ยาว 352.00 ม. หนา 0.05 ม. หรือมีพื้นที่ ปรับปรุงถนน คสล. ไม่น้อยกว่า 1,408.00 ตร.ม. ตีเส้นจราจรด้วยสีเทอร์โมพลาสติก ขาว - เหลือง พร้อมติดตั้งป้ายประชาสัมพันธ์โครงการ 1 ป้าย รายละเอียดอื่นๆ ตามแบบแปลน อบต. ช่อระกา กำหนด	-	-	-	424,000	-	ประชาชนร้อยละ 70 ได้รับความสะดวกในการสัญจร	ประชาชน ได้รับความสะดวกในการเดินทางไปมา ระหว่างหมู่บ้าน	กองช่าง
25	โครงการปรับปรุงผิวถนน คสล. โดยปูยางแอสฟัลต์ติก ทับถนน คสล. เดิมจากสามแยกบ้านนางหนูแปลงถึงบ้านนางร่วม หมู่ที่ 8	เพื่อให้ประชาชนได้รับความสะดวกและปลอดภัยในการเดินทาง	ผิวจราจร กว้าง 4.00 ม. ยาว 221.00 ม. หนา 0.05 ม. หรือมีพื้นที่ ปรับปรุงถนน คสล. ไม่น้อยกว่า 884.00 ตร.ม. ตีเส้นจราจรด้วยสี เทอร์โมพลาสติก ขาว - เหลือง พร้อมติดตั้งป้ายประชาสัมพันธ์โครงการ 1 ป้ายรายละเอียดอื่นๆ ตามแบบแปลน อบต. ช่อระกา กำหนด	-	267,000	-	-	-	ประชาชนร้อยละ 70 ได้รับความสะดวกในการสัญจร	ประชาชน ได้รับความสะดวกในการเดินทางไปมา ระหว่างหมู่บ้าน	กองช่าง

รายละเอียดโครงการพัฒนา
แผนพัฒนาท้องถิ่น (พ.ศ. 2566 - 2570)

แบบ ผ. 02

องค์การบริหารส่วนตำบลช่อระกา อำเภอบ้านเหลื่อม จังหวัดนครราชสีมา

ก. ยุทธศาสตร์จังหวัดที่ 1 สร้างเสริมระบบโครงสร้างพื้นฐานเชื่อมโยงต่อโครงข่ายคมนาคมแห่งอนาคต

ข. ยุทธศาสตร์การพัฒนาของ อปท. ในเขตจังหวัดที่ 4 ด้านการพัฒนาเมือง

1. ยุทธศาสตร์ที่ 1 ด้านการพัฒนาโครงสร้างพื้นฐาน

1.1 แผนงานอุตสาหกรรมและการโยธา

ที่	โครงการ	วัตถุประสงค์	เป้าหมาย (ผลผลิตของโครงการ)	งบประมาณ					ตัวชี้วัด (KPI)	ผลลัพธ์ที่คาดว่าจะได้รับ	หน่วยงาน รับผิดชอบหลัก
				2566 (บาท)	2567 (บาท)	2568 (บาท)	2569 (บาท)	2570 (บาท)			
26	โครงการปรับปรุงคันคลองพร้อมลูกรังคลองอีสานเขียว หมู่ที่ 1	เพื่อให้เป็นทางระบายน้ำและใช้เป็นเส้นทางคมนาคมและขนส่งผลิตผลทางการเกษตร	ปรับปรุงคันคลอง โดยแบ่งเป็น 3 ช่วง ช่วงที่ 1 ฝั่งขวา กว้าง 4.00 ม. ยาว 724.00 ม. มีพื้นที่เกรดเกลี่ยทับแน่นไม่น้อยกว่า 2,896.00 ตร.ม. ลงลูกรังทับผิวจราจร กว้าง 4.00 ม. ยาว 724.00 ม. หนาเฉลี่ย 0.10 ม. หรือมีพื้นที่ผิวจราจรไม่น้อยกว่า 2,896.00 ตร.ม. ช่วงที่ 2 ฝั่งซ้าย กว้าง 4.00 ม. ยาว 719.00 ม. มีพื้นที่เกรดเกลี่ยทับแน่นไม่น้อยกว่า 2,876.00 ตร.ม. ลงลูกรังทับผิวจราจร กว้าง 4.00 ม. ยาว 719.00 ม. หนาเฉลี่ย 0.10 ม. หรือมีพื้นที่ผิวจราจรไม่น้อยกว่า 2,876.00 ตร.ม. วางท่อ คสล. 0.60 ม. จำนวน 1 จุด 10 ท่อน ช่วงที่ 3 กว้าง 4.00 ม. ยาว 1,385.00 ม. มีพื้นที่เกรดเกลี่ยทับแน่นไม่น้อยกว่า 5,540.00 ตร.ม. ลงลูกรังทับผิวจราจร กว้าง 4.00 ม. ยาว 1,385.00 ม. หนาเฉลี่ย 0.10 ม. หรือมีพื้นที่ผิวจราจรไม่น้อยกว่า 5,540.00 ตร.ม. วางท่อ คสล. 0.60 ม. จำนวน 1 จุด 9 ท่อน รวมพื้นที่เกรดเกลี่ยทับแน่นไม่น้อยกว่า 11,312.00 ตร.ม. รวมพื้นที่ลงลูกรังไม่น้อยกว่า 11,312.00 ตร.ม. พร้อมป้ายประชาสัมพันธ์โครงการ จำนวน 1 ป้าย รายละเอียดอื่นๆ ตามแบบแปลน อบต. ช่อระกา กำหนด	-	-	-	750,000	-	ประชาชน ร้อยละ 70 ไม่ได้รับผลกระทบจากน้ำท่วมซ้ำ	สามารถป้องกันน้ำท่วมและราษฎรใช้เป็นเส้นทางคมนาคมสะดวกปลอดภัยขึ้น	กองช่าง

รายละเอียดโครงการพัฒนา

แผนพัฒนาท้องถิ่น (พ.ศ. 2566 - 2570)

องค์การบริหารส่วนตำบลช่อระกา อำเภอบ้านเหลื่อม จังหวัดนครราชสีมา

แบบ ผ. 02

ก. ยุทธศาสตร์จังหวัดที่ 1 สร้างเสริมระบบโครงสร้างพื้นฐานเชื่อมโยงต่อโครงข่ายคมนาคมแห่งอนาคต

ข. ยุทธศาสตร์การพัฒนาของ อปท. ในเขตจังหวัดที่ 4 ด้านการพัฒนาเมือง

1. ยุทธศาสตร์ที่ 1 ด้านการพัฒนาโครงสร้างพื้นฐาน

1.1 แผนงานอุตสาหกรรมและการโยธา

ที่	โครงการ	วัตถุประสงค์	เป้าหมาย (ผลผลิตของโครงการ)	งบประมาณ					ตัวชี้วัด (KPI)	ผลลัพธ์ที่คาดว่าจะได้รับ	หน่วยงาน รับผิดชอบหลัก
				2566 (บาท)	2567 (บาท)	2568 (บาท)	2569 (บาท)	2570 (บาท)			
27	โครงการปรับปรุงคันคลองพร้อมลงลูกรังคลองโกรกสงวน หมู่ที่ 1	เพื่อให้เป็นทางระบายน้ำและใช้เป็นเส้นทางคมนาคมและขนส่งผลิตผลทางการเกษตร	ปรับปรุงคันคลอง โดยแบ่งเป็น 5 ช่วง ช่วงที่ 1 กว้าง 4.00 ม. ยาว 635.00 ม. มีพื้นที่เกรดเกลี่ยทับแน่นไม่น้อยกว่า 2,540.00 ตร.ม. ลงลูกรังทับผิวจราจร กว้าง 4.00 ม. ยาว 635.00 ม. หนาเฉลี่ย 0.10 ม. หรือมีพื้นที่ไม่น้อยกว่า 2,540.00 ตร.ม. ช่วงที่ 2 กว้าง 4.00 ม. ยาว 137.00 ม. มีพื้นที่เกรดเกลี่ยทับแน่นไม่น้อยกว่า 548.00 ตร.ม. ลงลูกรังทับผิวจราจร กว้าง 4.00 ม. ยาว 137.00 ม. หนาเฉลี่ย 0.10 ม. หรือมีพื้นที่ไม่น้อยกว่า 548.00 ตร.ม. ช่วงที่ 3 กว้าง 4.00 ม. ยาว 696.00 ม. มีพื้นที่เกรดเกลี่ยทับแน่นไม่น้อยกว่า 2,784.00 ตร.ม. ลงลูกรังทับผิวจราจร กว้าง 4.00 ม. ยาว 696.00 ม. หนาเฉลี่ย 0.10 ม. หรือมีพื้นที่ไม่น้อยกว่า 2,784.00 ตร.ม. วางท่อ คสล. 0.60 ม. จำนวน 1 จุด 12 ท่อน ช่วงที่ 4 กว้าง 4.00 ม. ยาว 700.00 ม. มีพื้นที่เกรดเกลี่ยทับแน่นไม่น้อยกว่า 2,800.00 ตร.ม. ลงลูกรังทับผิวจราจร กว้าง 4.00 ม. ยาว 700.00 ม. หนาเฉลี่ย 0.10 ม. หรือมีพื้นที่ไม่น้อยกว่า 2,800.00 ตร.ม. วางท่อ คสล. 0.60 ม. จำนวน 1 จุด 10 ท่อน ช่วงที่ 5 กว้าง 4.00 ม. ยาว 119.00 ม. มีพื้นที่เกรดเกลี่ยทับแน่นไม่น้อยกว่า 476.00 ตร.ม. ลงลูกรังทับผิวจราจร กว้าง 4.00 ม. ยาว 119.00 ม. หนาเฉลี่ย 0.10 ม. หรือมีพื้นที่ไม่น้อยกว่า 476.00 ตร.ม. รวมพื้นที่เกรดเกลี่ยทับแน่นไม่น้อยกว่า 9,148.00 ตร.ม. รวมพื้นที่ลงลูกรังไม่น้อยกว่า 9,148.00 ตร.ม. พร้อมป้ายประชาสัมพันธ์โครงการ จำนวน 1 ป้าย รายละเอียดอื่นๆ ตามแบบแปลน อบต.ช่อระกา กำหนด	-	-	-	-	720,000	ประชาชนร้อยละ 70 ไม่ได้รับผลกระทบจากน้ำท่วมซ้ำ	สามารถป้องกันน้ำท่วมและราษฎรใช้เป็นเส้นทางคมนาคมสะดวกปลอดภัยขึ้น	กองช่าง

รายละเอียดโครงการพัฒนา

แผนพัฒนาท้องถิ่น (พ.ศ. 2566 - 2570)

องค์การบริหารส่วนตำบลช่อระกา อำเภอบ้านเหลื่อม จังหวัดนครราชสีมา

แบบ ผ. 02

ก. ยุทธศาสตร์จังหวัดที่ 1 สร้างเสริมระบบโครงสร้างพื้นฐานเชื่อมโยงต่อโครงข่ายคมนาคมแห่งอนาคต

ข. ยุทธศาสตร์การพัฒนาของ อปท. ในเขตจังหวัดที่ 4 ด้านการพัฒนาเมือง

1. ยุทธศาสตร์ที่ 1 ด้านการพัฒนาโครงการสร้างพื้นฐาน

1.1 แผนงานอุตสาหกรรมและการโยธา

ที่	โครงการ	วัตถุประสงค์	เป้าหมาย (ผลผลิตของโครงการ)	งบประมาณ					ตัวชี้วัด (KPI)	ผลลัพธ์ที่คาดว่าจะได้รับ	หน่วยงาน รับผิดชอบ หลัก
				2566 (บาท)	2567 (บาท)	2568 (บาท)	2569 (บาท)	2570 (บาท)			
28	โครงการปรับปรุงคันคลองพร้อมลงคูกรังคลองหนองหลักกิ่ง หมู่ที่ 1	เพื่อให้เป็นทางระบายน้ำและใช้เป็นเส้นทางคมนาคมและขนส่ง	กว้าง 4.00 ม. ยาว 1,095.00 ม. หนา 0.10 ม. หรือมีพื้นที่ปรับปรุงคันคลองไม่น้อยกว่า 4,380.00 ตร.ม. พร้อมติดตั้งป้ายประชาสัมพันธ์โครงการ 1 ป้าย รายละเอียดอื่นๆ ตามแบบแปลน อบต. ช่อระกา กำหนด	-	-	300,000	-	-	ประชาชนร้อยละ 70 ไม่ได้ รับผลกระทบจากน้ำท่วมขัง	สามารถป้องกันน้ำท่วมและราษฎรใช้เป็นเส้นทางคมนาคมสะดวกปลอดภัยขึ้น	กองช่าง
29	โครงการปรับปรุงขยายถนนคันดินหนองกลาง จากบ้านนางรจนาลถึงทะเลเหียง หมู่ที่ 2	เพื่อให้ประชาชนได้รับความสะดวกและปลอดภัยในการเดินทาง	ปรับปรุงคันดิน กว้าง 8.00 ม. ยาว 878.00 ม.หรือมีพื้นที่คันดินไม่น้อยกว่า 7,024.00 ตร.ม. พร้อมติดตั้งป้ายประชาสัมพันธ์โครงการ 1 ป้าย รายละเอียดอื่นๆ ตามแบบแปลน อบต. ช่อระกา กำหนด	-	632,000	-	-	-	ประชาชนร้อยละ 70 ได้รับความสะดวกในการสัญจร	ประชาชนได้รับความสะดวกในการเดินทางไปมาระหว่างหมู่บ้าน	กองช่าง

รายละเอียดโครงการพัฒนา

แผนพัฒนาท้องถิ่น (พ.ศ. 2566 - 2570)

องค์การบริหารส่วนตำบลช่อระกา อำเภอบ้านเหลื่อม จังหวัดนครราชสีมา

แบบ ผ. 02

ก. ยุทธศาสตร์จังหวัดที่ 1 สร้างเสริมระบบโครงสร้างพื้นฐานเชื่อมโยงต่อโครงข่ายคมนาคมแห่งอนาคต

ข. ยุทธศาสตร์การพัฒนาของ อปท. ในเขตจังหวัดที่ 4 ด้านการพัฒนาเมือง

1. ยุทธศาสตร์ที่ 1 ด้านการพัฒนาโครงสร้างพื้นฐาน

1.1 แผนงานอุตสาหกรรมและการโยธา

ที่	โครงการ	วัตถุประสงค์	เป้าหมาย (ผลผลิตของโครงการ)	งบประมาณ					ตัวชี้วัด (KPI)	ผลลัพธ์ที่คาดว่าจะได้รับ	หน่วยงาน รับผิดชอบหลัก
				2566 (บาท)	2567 (บาท)	2568 (บาท)	2569 (บาท)	2570 (บาท)			
30	โครงการก่อสร้างถนนดินพร้อมลูกรังจากถนนายบุญเหลือถึงคลองโพง หมู่ที่ 2	เพื่อให้ประชาชนได้รับความสะดวกและปลอดภัยในการเดินทาง	ก่อสร้างถนนดิน ผิวจราจรกว้างเฉลี่ย 6.00 ม. ยาว 500.00 ม. สูงเฉลี่ย 1.00 ม. ลาดเอียง 1 : 2 หรือมีพื้นที่ผิวจราจรไม่น้อยกว่า 3,000.00 ตร.ม. วางท่อ คสล. Ø 0.40 ม. จำนวน 1 จุด 8 ท่อน พร้อมติดตั้งป้ายประชาสัมพันธ์โครงการ 1 ป้าย รายละเอียดอื่นๆ ตามแบบแปลน อบต. ช่อระกา กำหนด	-	490,000	-	-	-	ประชาชนร้อยละ 70 ได้รับความสะดวกในการสัญจร	ประชาชนได้รับความสะดวกในการเดินทางไปมาระหว่างหมู่บ้าน	กองช่าง
31	โครงการปรับปรุงถนนดินพร้อมลูกรังสายรอบโรงเรียนบ้านม่วง หมู่ที่ 2	เพื่อให้ประชาชนได้รับความสะดวกและปลอดภัยในการเดินทาง	ก่อสร้างถนนดิน ผิวจราจรกว้างเฉลี่ย 6.00 ม. ยาว 200.00 ม. สูงเฉลี่ย 1.00 ม. ลาดเอียง 1 : 2 หรือมีพื้นที่ผิวจราจรไม่น้อยกว่า 1,200.00 ตร.ม. ลงดินลูกรังทับพื้นที่ผิวจราจรกว้าง 4.00 ม. ยาว 200.00 ม. หนาเฉลี่ย 0.10 ม. หรือมีพื้นที่ผิวจราจรไม่น้อยกว่า 800.00 ตร.ม. วางท่อ คสล. Ø 0.40 ม. จำนวน 1 จุด 9 ท่อน พร้อมติดตั้งป้ายประชาสัมพันธ์โครงการ 1 ป้าย รายละเอียดอื่นๆ ตามแบบแปลน อบต. ช่อระกา กำหนด	-	-	-	-	249,000	ประชาชนร้อยละ 70 ได้รับความสะดวกในการสัญจร	ประชาชนได้รับความสะดวกในการเดินทางไปมาระหว่างหมู่บ้าน	กองช่าง

รายละเอียดโครงการพัฒนา
แผนพัฒนาท้องถิ่น (พ.ศ. 2566 - 2570)

แบบ ผ. 02

องค์การบริหารส่วนตำบลช่อระกา อำเภอบ้านเหลื่อม จังหวัดนครราชสีมา

ก. ยุทธศาสตร์จังหวัดที่ 1 สร้างเสริมระบบโครงสร้างพื้นฐานเชื่อมโยงต่อโครงข่ายคมนาคมแห่งอนาคต

ข. ยุทธศาสตร์การพัฒนาของ อปท. ในเขตจังหวัดที่ 4 ด้านการพัฒนาเมือง

1. ยุทธศาสตร์ที่ 1 ด้านการพัฒนาโครงสร้างพื้นฐาน

1.1 แผนงานอุตสาหกรรมและการโยธา

ที่	โครงการ	วัตถุประสงค์	เป้าหมาย (ผลผลิตของโครงการ)	งบประมาณ					ตัวชี้วัด (KPI)	ผลลัพธ์ที่คาดว่าจะได้รับ	หน่วยงาน รับผิดชอบหลัก
				2566 (บาท)	2567 (บาท)	2568 (บาท)	2569 (บาท)	2570 (บาท)			
32	โครงการปรับปรุงถนนลูกรังจากสามแยกกานา นายยันถึงตะโกน้อย หมู่ที่ 3	เพื่อให้ประชาชนได้รับความสะดวกและปลอดภัยในการเดินทาง	ผิวจราจร ลูกรัง กว้าง 4.00 ม. ยาว 1,050.00 ม. หนา 0.05 ม. หรือมีพื้นที่คสล. ไม่น้อยกว่า 4,200.00 ตร.ม. พร้อมติดตั้งป้ายประชาสัมพันธ์โครงการ 1 ป้าย รายละเอียดอื่นๆ ตามแบบแปลน อบต. ช่อระกา กำหนด	-	-	243,500	-	-	ประชาชนร้อยละ 70 ได้รับความสะดวกในการสัญจร	ประชาชนได้รับความสะดวกในการเดินทางมาระหว่างหมู่บ้าน	กองช่าง
33	โครงการปรับปรุงลูกรังคันคลองลำห้วยน้ำเค็ม หมู่ที่ 3	เพื่อให้ประชาชนได้รับความสะดวกและปลอดภัยในการเดินทาง	ลงดินลูกรังคันคลอง 2 ด้าน ด้านทิศตะวันออก ผิวจราจรกว้างเฉลี่ย 4.00 ม. ยาว 460.00 ม. หนาเฉลี่ย 0.10 ม. หรือมีพื้นที่ผิวจราจรไม่น้อยกว่า 1,840.00 ม. ด้านทิศตะวันตก ผิวจราจรกว้างเฉลี่ย 4.00 ม. ยาว 600.00 ม. หนาเฉลี่ย 0.10 ม. หรือมีพื้นที่ผิวจราจรไม่น้อยกว่า 2,400.00 ม. พร้อมติดตั้งป้ายประชาสัมพันธ์โครงการ 1 ป้าย รายละเอียดอื่นๆ ตามแบบแปลน อบต. ช่อระกา กำหนด	-	-	-	261,500	-	ประชาชนร้อยละ 70 ไม่ได้ ได้รับความกระทบจากน้ำท่วมซ้ำ	สามารถป้องกันน้ำท่วมและราษฎรใช้เป็นเส้นทางคมนาคมสะดวกปลอดภัยขึ้น	กองช่าง

รายละเอียดโครงการพัฒนา
แผนพัฒนาท้องถิ่น (พ.ศ. 2566 - 2570)

แบบ ผ. 02

องค์การบริหารส่วนตำบลช่อระกา อำเภอบ้านเหลื่อม จังหวัดนครราชสีมา

ก. ยุทธศาสตร์จังหวัดที่ 1 สร้างเสริมระบบโครงสร้างพื้นฐานเชื่อมโยงต่อโครงข่ายคมนาคมแห่งอนาคต

ข. ยุทธศาสตร์การพัฒนาของ อปท. ในเขตจังหวัดที่ 4 ด้านการพัฒนาเมือง

1. ยุทธศาสตร์ที่ 1 ด้านการพัฒนาโครงสร้างพื้นฐาน

1.1 แผนงานอุตสาหกรรมและการโยธา

ที่	โครงการ	วัตถุประสงค์	เป้าหมาย (ผลผลิตของโครงการ)	งบประมาณ					ตัวชี้วัด (KPI)	ผลลัพธ์ที่คาดว่าจะได้รับ	หน่วยงาน รับผิดชอบหลัก
				2566 (บาท)	2567 (บาท)	2568 (บาท)	2569 (บาท)	2570 (บาท)			
34	โครงการปรับปรุงถนนลูกรังคันคลองอีสานเขียวจากกานาเยวผลถึงนานางทองใบ หมู่ที่ 4	เพื่อให้ประชาชนได้รับความสะดวกและปลอดภัยในการเดินทาง	ปรับปรุงถนนลูกรัง แบ่งเป็น 2 ช่วง <u>ช่วงที่ 1</u> กว้าง 4.00 ม. ยาว 1,120.00 ม. หนาเฉลี่ย 0.10 ม. หรือมีพื้นที่ถนนลูกรังไม่น้อยกว่า 4,480.00 ม. <u>ช่วงที่ 2</u> กว้าง 4.00 ม. ยาว 584.00 ม. หนาเฉลี่ย 0.10 ม. หรือมีพื้นที่ลูกรังไม่น้อยกว่า 2,336.00 ม. พร้อมติดตั้งป้ายประชาสัมพันธ์โครงการ 1 ป้าย รายละเอียดอื่นๆ ตามแบบแปลน อบต. ช่อระกา กำหนด	-	-	-	270,000	-	ประชาชนร้อยละ 70 ไม่ได้ รั บผลกระทบจากน้ำท่วมขัง	สามารถป้องกันน้ำท่วมและราษฎรใช้เป็นเส้นทางคมนาคมสะดวกปลอดภัยขึ้น	กองช่าง
35	โครงการเสริมคันสระประปาด้านทิศเหนือ หมู่ที่ 5	เพื่อให้ประชาชนได้รับความสะดวกและปลอดภัยในการเดินทาง	เสริมคันดินกว้าง 5.00 ม. ยาว 125.00 ม. สูงเฉลี่ย 1.00 ม. หรือมีพื้นที่เสริมคันดินไม่น้อยกว่า 625.00 ลบ.ม. รายละเอียดอื่นๆ ตามแบบแปลน อบต. ช่อระกา กำหนด	-	-	120,000	-	-	ประชาชนร้อยละ 70 ไม่ได้ รั บผลกระทบจากน้ำท่วมขัง	สามารถป้องกันน้ำท่วมและราษฎรใช้เป็นเส้นทางคมนาคมสะดวกปลอดภัยขึ้น	กองช่าง

รายละเอียดโครงการพัฒนา
แผนพัฒนาท้องถิ่น (พ.ศ. 2566 - 2570)

แบบ ผ. 02

องค์การบริหารส่วนตำบลช่อระกา อำเภอบ้านเหลื่อม จังหวัดนครราชสีมา

ก. ยุทธศาสตร์จังหวัดที่ 1 สร้างเสริมระบบโครงสร้างพื้นฐานเชื่อมโยงต่อโครงข่ายคมนาคมแห่งอนาคต

ข. ยุทธศาสตร์การพัฒนาของ อปท. ในเขตจังหวัดที่ 4 ด้านการพัฒนาเมือง

1. ยุทธศาสตร์ที่ 1 ด้านการพัฒนาโครงสร้างพื้นฐาน

1.1 แผนงานอุตสาหกรรมและการโยธา

ที่	โครงการ	วัตถุประสงค์	เป้าหมาย (ผลผลิตของโครงการ)	งบประมาณ					ตัวชี้วัด (KPI)	ผลลัพธ์ที่คาดว่าจะได้รับ	หน่วยงาน รับผิดชอบหลัก
				2566 (บาท)	2567 (บาท)	2568 (บาท)	2569 (บาท)	2570 (บาท)			
36	โครงการปรับปรุงถนนลูกรังจากถนนสายสนมถึงดอนขี้เหล็ก หมู่ที่ 5	เพื่อให้ประชาชนได้รับความสะดวกและปลอดภัยในการเดินทาง	ปรับปรุงถนนลูกรังกว้าง 4.00 ม. ยาว 1,065.00 ม. หนาเฉลี่ย 0.10 ม. หรือมีพื้นที่ถนนลูกรังไม่น้อยกว่า 4,260.00 ตร.ม. วางท่อ คสล. Ø 0.60 ม. จำนวน 1 จุดๆ ละ 6 ท่อน พร้อมป้ายประชาสัมพันธ์โครงการ 1 ป้าย รายละเอียดอื่นๆ ตามแบบแปลน อบต. ช่อระกา กำหนด	-	-	-	280,000	-	ประชาชนร้อยละ 70 ได้รับความสะดวกในการสัญจร	ประชาชนได้รับความสะดวกในการเดินทางไปมาระหว่างหมู่บ้าน	กองช่าง
37	โครงการปรับปรุงถนนลูกรังสายดอนยาวถึงดอนเกรียบ หมู่ที่ 5	เพื่อให้ประชาชนได้รับความสะดวกและปลอดภัยในการเดินทาง	ปรับปรุงถนนลูกรังกว้าง 4.00 ม. ยาว 806.00 ม. หนาเฉลี่ย 0.10 ม. หรือมีพื้นที่ถนนลูกรังไม่น้อยกว่า 3,224.00 วางท่อ คสล. Ø 0.40 ม. จำนวน 2 จุด (จุดที่ 1 จำนวน 10 ท่อน , จุดที่ 2 จำนวน 6 ท่อน) รวมทั้งสิ้น 16 ท่อน พร้อมป้ายประชาสัมพันธ์โครงการ 1 ป้าย รายละเอียดอื่นๆ ตามแบบแปลน อบต. ช่อระกา กำหนด	-	-	-	220,000	-	ประชาชนร้อยละ 70 ได้รับความสะดวกในการสัญจร	ประชาชนได้รับความสะดวกในการเดินทางไปมาระหว่างหมู่บ้าน	กองช่าง

รายละเอียดโครงการพัฒนา
แผนพัฒนาท้องถิ่น (พ.ศ. 2566 - 2570)

แบบ ผ. 02

องค์การบริหารส่วนตำบลช่อระกา อำเภอบ้านเหลื่อม จังหวัดนครราชสีมา

ก. ยุทธศาสตร์จังหวัดที่ 1 สร้างเสริมระบบโครงสร้างพื้นฐานเชื่อมโยงต่อโครงข่ายคมนาคมแห่งอนาคต

ข. ยุทธศาสตร์การพัฒนาของ อปท. ในเขตจังหวัดที่ 4 ด้านการพัฒนาเมือง

1. ยุทธศาสตร์ที่ 1 ด้านการพัฒนาโครงการสร้างพื้นฐาน

1.1 แผนงานอุตสาหกรรมและการโยธา

ที่	โครงการ	วัตถุประสงค์	เป้าหมาย (ผลผลิตของโครงการ)	งบประมาณ					ตัวชี้วัด (KPI)	ผลลัพธ์ที่คาดว่าจะได้รับ	หน่วยงาน รับผิดชอบหลัก
				2566 (บาท)	2567 (บาท)	2568 (บาท)	2569 (บาท)	2570 (บาท)			
38	โครงการปรับปรุงถนนลูกรังสายโกรกมัน กระจากถึงหนองบ่อ หมู่ที่ 7	เพื่อให้ประชาชนได้รับความสะดวกและปลอดภัยในการเดินทาง	ปรับปรุงถนนลูกรังกว้าง 4.00 ม. ยาว 1,050.00 ม. หนาเฉลี่ย 0.10 ม. หรือมีพื้นที่ถนนลูกรังไม่น้อยกว่า 4,200.00 ตร.ม. พร้อมป้ายประชาสัมพันธ์โครงการ 1 ป้าย รายละเอียดอื่นๆ ตามแบบแปลน อบต. ช่อระกา กำหนด	-	-	275,000	-	-	ประชาชนร้อยละ 70 ได้รับความสะดวกในการสัญจร	ประชาชนได้รับความสะดวกในการเดินทางไปมาระหว่างหมู่บ้าน	กองช่าง
39	โครงการลงลูกรังคันคลองตะลุ๊กรักถึงดอนเกรียบ หมู่ที่ 8	เพื่อให้ประชาชนได้รับความสะดวกและปลอดภัยในการเดินทาง	ปรับปรุงถนนลูกรังกว้าง 5.00 ม. ยาว 2,000.00 ม. หนาเฉลี่ย 0.10 ม. หรือมีพื้นที่ถนนลูกรังไม่น้อยกว่า 10,000.00 ม. พร้อมป้ายประชาสัมพันธ์โครงการ 1 ป้าย รายละเอียดอื่นๆ ตามแบบแปลน อบต. ช่อระกา กำหนด	-	-	-	620,000	-	ประชาชนร้อยละ 70 ไม่ได้รับผลกระทบจากน้ำท่วมขัง	สามารถป้องกันน้ำท่วมและราษฎรใช้เป็นเส้นทางคมนาคมสะดวกปลอดภัยขึ้น	กองช่าง

รายละเอียดโครงการพัฒนา
แผนพัฒนาท้องถิ่น (พ.ศ. 2566 - 2570)

แบบ ผ. 02

องค์การบริหารส่วนตำบลช่อระกา อำเภอบ้านเหลื่อม จังหวัดนครราชสีมา

ก. ยุทธศาสตร์จังหวัดที่ 1 สร้างเสริมระบบโครงสร้างพื้นฐานเชื่อมโยงต่อโครงข่ายคมนาคมแห่งอนาคต

ข. ยุทธศาสตร์การพัฒนาของ อปท. ในเขตจังหวัดที่ 4 ด้านการพัฒนาเมือง

1. ยุทธศาสตร์ที่ 1 ด้านการพัฒนาโครงการสร้างพื้นฐาน

1.1 แผนงานอุตสาหกรรมและการโยธา

ที่	โครงการ	วัตถุประสงค์	เป้าหมาย (ผลผลิตของโครงการ)	งบประมาณ					ตัวชี้วัด (KPI)	ผลลัพธ์ที่คาดว่าจะได้รับ	หน่วยงานรับผิดชอบหลัก
				2566 (บาท)	2567 (บาท)	2568 (บาท)	2569 (บาท)	2570 (บาท)			
40	โครงการก่อสร้างรางรับน้ำจากท่อทะเลเหียงด้านทิศตะวันตก หมู่ที่ 1	เพื่อให้เป็นทางระบายน้ำและแก้ไขปัญหาการขาดแคลนน้ำ	ก่อสร้างรางรับน้ำ กว้าง 2.00 ม. ยาว 20.00 ม. หนา 0.10 ม. หรือมีพื้นที่รางรับน้ำ คสล. ไม่น้อยกว่า 40.00 ตร.ม. ดาด คสล. กำแพงปากท่อขนาด 2.00 x 2.50 ม. หนา 0.10 ม. หรือมีพื้นที่กำแพงปากท่อ คสล. ไม่น้อยกว่า 5.00 ตร.ม. จำนวน 5 จุด พร้อมติดตั้งป้ายประชาสัมพันธ์โครงการ 1 ป้าย รายละเอียดอื่นๆ ตามแบบแปลน อบต. ช่อระกา กำหนด	350,000	-	-	-	-	ป้องกันน้ำท่วมร้อยละ 90	สามารถป้องกันน้ำท่วมและประชาชนมีน้ำอุปโภคอย่างเพียงพอ	กองช่าง
41	โครงการก่อสร้างวางท่อระบายน้ำ คสล. พร้อมบ่อพักจากบ้านนางพิมพ์ถึงนายสายรุ้ง หมู่ที่ 1	เพื่อเป็นการระบายน้ำและป้องกันน้ำท่วมขังในหมู่บ้าน	วางท่อระบายน้ำ คสล. Ø 0.40 ม. จำนวน 348 ท่อน บ่อพักพร้อมฝาปิด คสล. จำนวน 38 บ่อ พร้อมติดตั้งป้ายประชาสัมพันธ์โครงการ 1 ป้าย รายละเอียดอื่นๆ ตามแบบแปลน อบต. ช่อระกา กำหนด	-	-	460,000	-	-	ประชาชนร้อยละ 70 ไม่ได้รับผลกระทบจากน้ำท่วมขัง	สามารถระบายน้ำและแก้ไขปัญหา น้ำท่วมขังได้	กองช่าง

รายละเอียดโครงการพัฒนา
แผนพัฒนาท้องถิ่น (พ.ศ. 2566 - 2570)

แบบ ผ. 02

องค์การบริหารส่วนตำบลช่อระกา อำเภอบ้านเหลื่อม จังหวัดนครราชสีมา

ก. ยุทธศาสตร์จังหวัดที่ 1 สร้างเสริมระบบโครงสร้างพื้นฐานเชื่อมโยงต่อโครงข่ายคมนาคมแห่งอนาคต

ข. ยุทธศาสตร์การพัฒนาของ อปท. ในเขตจังหวัดที่ 4 ด้านการพัฒนาเมือง

1. ยุทธศาสตร์ที่ 1 ด้านการพัฒนาโครงสร้างพื้นฐาน

1.1 แผนงานอุตสาหกรรมและการโยธา

ที่	โครงการ	วัตถุประสงค์	เป้าหมาย (ผลผลิตของโครงการ)	งบประมาณ					ตัวชี้วัด (KPI)	ผลลัพธ์ที่คาดว่าจะได้รับ	หน่วยงาน รับผิดชอบ หลัก
				2566 (บาท)	2567 (บาท)	2568 (บาท)	2569 (บาท)	2570 (บาท)			
42	โครงการก่อสร้างวางท่อระบายน้ำจากบ้านนางสาวถึงบ้านนางทองปทุมที่ 1	เพื่อเป็นการระบายน้ำและป้องกันน้ำท่วมขังในหมู่บ้าน	ก่อสร้างวางท่อระบายน้ำ โดยแบ่งเป็น 2 ช่วง <u>ช่วงที่ 1</u> รางระบายน้ำรูปตัววี กว้าง 0.50 ม. ยาว 24.00 ม. หน้า 0.15 ม. ร่องตัววี ลึก 0.05 ม. ลาดเอียง 1 : 200 <u>ช่วงที่ 2</u> วางท่อระบายน้ำ พร้อมบ่อพัก ท่อคสล. Ø 0.40 ม. ยาวรวม 182 ม. มีบ่อพักจำนวน 8 บ่อ พร้อมติดตั้งป้ายประชาสัมพันธ์โครงการ 1 ป้าย รายละเอียดอื่นๆ ตามแบบแปลน อบต.ช่อระกา กำหนด	-	-	-	225,000	-	ประชาชนร้อยละ 70 ไม้ได้ รับผลกระทบจากน้ำท่วมขัง	สามารถระบายน้ำและแก้ไขปัญหา น้ำท่วมขังได้	กองช่าง
43	โครงการก่อสร้างท่อลอดเหลี่ยมทะเลเหียง หมู่ที่ 1	เพื่อให้เป็นทางระบายน้ำและแก้ไขปัญหาการขาดแคลนน้ำ	ผิวจราจรกว้าง 8.00 ม. ยาว 6.00 ม. (3 ช่อง) และอาคารประกอบพร้อมป้ายประชาสัมพันธ์โครงการ 1 ป้าย รายละเอียดอื่นๆ ตามแบบแปลน อบต. ช่อระกา กำหนด	-	-	-	985,000	-	ประชาชนร้อยละ 70 ไม้ได้ รับผลกระทบจากน้ำท่วมขัง	สามารถป้องกันน้ำท่วม และ ประชาชนมีน้ำอุปโภค อย่างเพียงพอ	กองช่าง

รายละเอียดโครงการพัฒนา
แผนพัฒนาท้องถิ่น (พ.ศ. 2566 - 2570)

แบบ ผ. 02

องค์การบริหารส่วนตำบลช่อระกา อำเภอบ้านเหลื่อม จังหวัดนครราชสีมา

ก. ยุทธศาสตร์จังหวัดที่ 1 สร้างเสริมระบบโครงสร้างพื้นฐานเชื่อมโยงต่อโครงข่ายคมนาคมแห่งอนาคต

ข. ยุทธศาสตร์การพัฒนาของ อปท. ในเขตจังหวัดที่ 4 ด้านการพัฒนาเมือง

1. ยุทธศาสตร์ที่ 1 ด้านการพัฒนาโครงการสร้างพื้นฐาน

1.1 แผนงานอุตสาหกรรมและการโยธา

ที่	โครงการ	วัตถุประสงค์	เป้าหมาย (ผลผลิตของโครงการ)	งบประมาณ					ตัวชี้วัด (KPI)	ผลลัพธ์ที่คาดว่าจะได้รับ	หน่วยงาน รับผิดชอบหลัก
				2566 (บาท)	2567 (บาท)	2568 (บาท)	2569 (บาท)	2570 (บาท)			
44	โครงการก่อสร้างรางระบายน้ำรูปตัวยูจากบ้านนายมนัสถึงสุดเขตโรงเรียน หมู่ที่ 2	เพื่อให้เป็นทางระบายน้ำและป้องกันน้ำท่วมขัง	ก่อสร้างรางระบายน้ำรูปตัวยู พร้อมฝาปิด คสล. จำนวน 2 ช่วง ช่วงที่ 1 กว้าง 0.50 ม. ยาว 112 ม. ลีกร้อย 0.50 ม. ช่วงที่ 2 กว้าง 0.50 ยาว 115 ม. ลีกร้อย 0.50 ม. วางท่อ คสล. Ø 0.30 ม. จำนวน 13 ท่อน ,บ่อพัก คสล. พร้อมฝาปิด คสล. สำหรับท่อ 0.30 ม. จำนวน 2 บ่อ , ถมดินกว้าง 0.50 ม. ยาว 115 ม. ลีกร้อย 0.50 ม. หรือมีปริมาณดินถมไม่น้อยกว่า 28.75 ลบ.ม. พร้อมติดตั้งป้ายประชาสัมพันธ์โครงการ จำนวน 1 ป้าย รายละเอียดอื่นๆ ตามแบบแปลน อบต.ช่อระกากำหนด	380,000	-	-	-	-	ประชาชนร้อยละ 70 ไม้ได้ รับผลกระทบจากน้ำท่วมขัง	สามารถระบายน้ำและแก้ไขปัญหา น้ำท่วมขังได้	กองช่าง

รายละเอียดโครงการพัฒนา

แผนพัฒนาท้องถิ่น (พ.ศ. 2566 - 2570)

องค์การบริหารส่วนตำบลช่อระกา อำเภอบ้านเหลื่อม จังหวัดนครราชสีมา

แบบ ผ. 02

ก. ยุทธศาสตร์จังหวัดที่ 1 สร้างเสริมระบบโครงสร้างพื้นฐานเชื่อมโยงต่อโครงข่ายคมนาคมแห่งอนาคต

ข. ยุทธศาสตร์การพัฒนาของ อปท. ในเขตจังหวัดที่ 4 ด้านการพัฒนาเมือง

1. ยุทธศาสตร์ที่ 1 ด้านการพัฒนาโครงสร้างพื้นฐาน

1.1 แผนงานอุตสาหกรรมและการโยธา

ที่	โครงการ	วัตถุประสงค์	เป้าหมาย (ผลผลิตของโครงการ)	งบประมาณ					ตัวชี้วัด (KPI)	ผลลัพธ์ที่คาดว่าจะได้รับ	หน่วยงาน รับผิดชอบหลัก
				2566 (บาท)	2567 (บาท)	2568 (บาท)	2569 (บาท)	2570 (บาท)			
45	โครงการวางท่อ คสล. ลอดเหลี่ยมพร้อมบ่อพัก จากหน้าโรงเรียนถึงบึงบ้านม่วง หมู่ที่ 2	เพื่อให้เป็นทางระบายน้ำและป้องกันน้ำท่วมขัง	วางท่อ คสล. ลอดเหลี่ยม ขนาด 0.80 x 0.80 x 30.00 ม. วางบ่อพัก ขนาด 1.00 x 1.00 x 1.00 ม. พร้อมฝาปิด และประตูปิด - เปิดน้ำ จำนวน 2 บ่อ พร้อมป้ายประชาสัมพันธ์โครงการ 1 ป้าย รายละเอียดอื่นๆ ตามแบบแปลน อบต. ช่อระกา กำหนด	-	300,000	-	-	-	ประชาชน ร้อยละ 70 ไม่ได้ รับผลกระทบจากน้ำท่วมขัง	สามารถระบายน้ำ และแก้ไขปัญหา น้ำท่วมขังได้	กองช่าง
46	โครงการวางท่อระบายน้ำ พร้อมบ่อพักจากบ้านนายอ่อนถึงบ้านนางไพบุลย์ หมู่ที่ 2	เพื่อให้เป็นทางระบายน้ำและป้องกันน้ำท่วมขัง	วางท่อระบายน้ำ คสล. Ø 0.40 ม. จำนวน 37 ท่อน ,บ่อพักพร้อมฝาปิด คสล. ขนาด 0.80 x 0.80 x 1.00 ม. จำนวน 3 บ่อ พร้อมป้ายประชาสัมพันธ์โครงการ 1 ป้าย รายละเอียดอื่นๆ ตามแบบแปลน อบต.ช่อระกา กำหนด	-	70,000	-	-	-	ประชาชน ร้อยละ 70 ไม่ได้ รับผลกระทบจากน้ำท่วมขัง	สามารถระบายน้ำ และแก้ไขปัญหา น้ำท่วมขังได้	กองช่าง

รายละเอียดโครงการพัฒนา
แผนพัฒนาท้องถิ่น (พ.ศ. 2566 - 2570)

แบบ ผ. 02

องค์การบริหารส่วนตำบลช่อระกา อำเภอบ้านเหลื่อม จังหวัดนครราชสีมา

ก. ยุทธศาสตร์จังหวัดที่ 1 สร้างเสริมระบบโครงสร้างพื้นฐานเชื่อมโยงต่อโครงข่ายคมนาคมแห่งอนาคต

ข. ยุทธศาสตร์การพัฒนาของ อปท. ในเขตจังหวัดที่ 4 ด้านการพัฒนาเมือง

1. ยุทธศาสตร์ที่ 1 ด้านการพัฒนาโครงสร้างพื้นฐาน

1.1 แผนงานอุตสาหกรรมและการโยธา

ที่	โครงการ	วัตถุประสงค์	เป้าหมาย (ผลผลิตของโครงการ)	งบประมาณ					ตัวชี้วัด (KPI)	ผลลัพธ์ที่คาดว่าจะได้รับ	หน่วยงาน รับผิดชอบหลัก
				2566 (บาท)	2567 (บาท)	2568 (บาท)	2569 (บาท)	2570 (บาท)			
47	โครงการวางท่อระบายน้ำ สระบึงยางพร้อมประตู เปิด-ปิด 2 จุด หมู่ที่ 3	เพื่อให้เป็นทาง ระบายน้ำและ ป้องกันน้ำท่วมขัง	จุดที่ 1 วางท่อ คสล. ลอดผ่านถนน ขนาด Ø 0.60 ม. ยาว 18.00 ม. พร้อมประตูเปิด-ปิดน้ำ จำนวน 1 ชุด จุดที่ 2 วางท่อ คสล. ลอดผ่านถนน Ø 0.60 ม. ยาว 46.00 ม. ,บ่อพักพร้อม ฝา คสล. จำนวน 4 บ่อ ,ประตูน้ำ ปิด- เปิด จำนวน 1 ชุด พร้อมติดตั้งป้าย ประชาสัมพันธ์โครงการ 1 ป้าย รายละเอียดอื่นๆ ตามแบบแปลน อบต.ช่อระกา กำหนด	-	300,000	-	-	-	ประ ชา ช น ร ้อย ล ะ 7 0 ไม่ ได้ รั บ ผลกระทบจาก น้ำท่วมขัง	สามารถระบาย น้ำและแก้ไข ปัญหาน้ำท่วมขัง ได้	กองช่าง
48	โครงการก่อสร้างท่อลอด เหลี่ยมบริเวณสระหลวง หมู่ที่ 4	เพื่อให้เป็นทาง ระบายน้ำและ ป้องกันน้ำท่วมขัง	ท่อลอดเหลี่ยมสำเร็จรูปขนาด 2.00 ม. จำนวน 2 ช่อง ยาว 8.00 ม. พร้อม ติดตั้งป้ายประชาสัมพันธ์โครงการ 1 ป้าย รายละเอียดอื่นๆ ตามแบบ แปลน อบต. ช่อระกา กำหนด	-	750,000	-	-	-	ประ ชา ช น ร ้อย ล ะ 7 0 ไม่ ได้ รั บ ผลกระทบจาก น้ำท่วมขัง	สามารถระบาย น้ำและแก้ไข ปัญหาน้ำท่วมขัง ได้	กองช่าง

รายละเอียดโครงการพัฒนา
แผนพัฒนาท้องถิ่น (พ.ศ. 2566 - 2570)

แบบ ผ. 02

องค์การบริหารส่วนตำบลช่อระกา อำเภอบ้านเหลื่อม จังหวัดนครราชสีมา

ก. ยุทธศาสตร์จังหวัดที่ 1 สร้างเสริมระบบโครงสร้างพื้นฐานเชื่อมโยงต่อโครงข่ายคมนาคมแห่งอนาคต

ข. ยุทธศาสตร์การพัฒนาของ อปท. ในเขตจังหวัดที่ 4 ด้านการพัฒนาเมือง

1. ยุทธศาสตร์ที่ 1 ด้านการพัฒนาโครงสร้างพื้นฐาน

1.1 แผนงานอุตสาหกรรมและการโยธา

ที่	โครงการ	วัตถุประสงค์	เป้าหมาย (ผลผลิตของโครงการ)	งบประมาณ					ตัวชี้วัด (KPI)	ผลลัพธ์ที่คาดว่าจะได้รับ	หน่วยงาน รับผิดชอบ หลัก
				2566 (บาท)	2567 (บาท)	2568 (บาท)	2569 (บาท)	2570 (บาท)			
49	โครงการวางท่อระบายน้ำ คสล. จากสระหลวงลงคลองอีสานเขียวพร้อมประตูปิด - เปิดน้ำ หมู่ที่ 4	เพื่อให้เป็นทางระบายน้ำและแก้ไขปัญหาคารขาดแคลนน้ำ	วางท่อระบายน้ำ คสล. Ø 1.00 ม. จำนวน 14 ท่อน ติดตั้งประตูปิด - เปิดน้ำ จำนวน 1 ชุด พร้อมติดตั้งป้ายประชาสัมพันธ์โครงการ 1 ป้าย รายละเอียดอื่นๆ ตามแบบแปลน อบต. ช่อระกา กำหนด	-	-	300,000	-	-	ป้องกันน้ำท่วมร้อยละ 90	สามารถป้องกันน้ำท่วมและประชาชนมีน้ำอุปโภคอย่างเพียงพอ	กองช่าง
50	โครงการก่อสร้างวางท่อระบายน้ำสามแยกบ้านนายสิทธิโชค หมู่ที่ 8	เพื่อให้เป็นทางระบายน้ำและป้องกันน้ำท่วมขัง	วางท่อระบายน้ำ คสล. Ø 0.80 ม. จำนวน 21 ท่อน ,บ่อพักพร้อมฝา จำนวน 1 บ่อ พร้อมป้ายประชาสัมพันธ์โครงการ 1 ป้าย รายละเอียดอื่นๆ ตามแบบแปลน อบต. ช่อระกา กำหนด	-	-	-	-	500,000	ประชาชนร้อยละ 70 ไม่ได้ รับผลกระทบจากน้ำท่วมขัง	สามารถระบายน้ำและแก้ไขปัญหาน้ำท่วมขังได้	กองช่าง
51	โครงการก่อสร้างถนนคสล. สำหรับให้น้ำล้นผ่าน (ฝายน้ำล้น) บริเวณนา นางอรทัย ชมสาย ออ หมู่ที่ 1	เพื่อให้เป็นทางระบายน้ำและแก้ไขปัญหาคารขาดแคลนน้ำ	ก่อสร้างถนน คสล. สำหรับให้น้ำล้นผ่าน (ฝายน้ำล้น) ผิวจราจรกว้าง 4.00 ม. ยาว 14.00 ม. สันฝายสูง 2.00 ม. (จากท้องน้ำ BM ±0.00 ม.) พร้อมติดตั้งป้ายประชาสัมพันธ์โครงการ 1 ป้าย รายละเอียดอื่นๆ ตามแบบแปลน อบต. ช่อระกา กำหนด	-	-	-	-	965,000	ประชาชนร้อยละ 70 ไม่ได้ รับผลกระทบจากน้ำท่วมขัง	สามารถป้องกันน้ำท่วมและประชาชนมีน้ำอุปโภคอย่างเพียงพอ	กองช่าง

รายละเอียดโครงการพัฒนา

แผนพัฒนาท้องถิ่น (พ.ศ. 2566 - 2570)

องค์การบริหารส่วนตำบลช่อระกา อำเภอบ้านเหลื่อม จังหวัดนครราชสีมา

แบบ ผ. 02

ก. ยุทธศาสตร์จังหวัดที่ 1 สร้างเสริมระบบโครงสร้างพื้นฐานเชื่อมโยงต่อโครงข่ายคมนาคมแห่งอนาคต

ข. ยุทธศาสตร์การพัฒนาของ อปท. ในเขตจังหวัดที่ 4 ด้านการพัฒนาเมือง

1. ยุทธศาสตร์ที่ 1 ด้านการพัฒนาโครงสร้างพื้นฐาน

1.1 แผนงานอุตสาหกรรมและการโยธา

ที่	โครงการ	วัตถุประสงค์	เป้าหมาย (ผลผลิตของโครงการ)	งบประมาณ					ตัวชี้วัด (KPI)	ผลลัพธ์ที่คาดว่าจะได้รับ	หน่วยงาน รับผิดชอบหลัก
				2566 (บาท)	2567 (บาท)	2568 (บาท)	2569 (บาท)	2570 (บาท)			
52	โครงการก่อสร้างถนน คสล. สำหรับให้น้ำล้น ผ่าน (ฝายน้ำล้น) นานายสติง ขอนแก่นสูง หมู่ที่ 3	เพื่อให้เป็นทาง ระบายน้ำและ แก้ไขปัญหาการ ขาดแคลนน้ำ	ถนน คสล. ให้น้ำล้นผ่าน (ฝายน้ำล้น) กว้าง 4.00 ม. ยาว 14.00 ม. ความสูงสัน ฝาย 2.00 ม. (จากท้องน้ำ BM ±0.00 ม.) พร้อมติดตั้งป้ายประชาสัมพันธ์โครงการ 1 ป้าย รายละเอียดอื่นๆ ตามแบบแปลน อบต. ช่อระกา กำหนด	-	-	-	-	760,000	ประชาชน ร้อยละ 70 ไม่ได้รับ ผลกระทบ จากน้ำ ท่วมซ้ำ	สามารถป้องกันน้ำ ท่วมและราษฎรใช้ เป็นเส้นทาง คมนาคมสะดวก ปลอดภัยขึ้น	กองช่าง
53	โครงการก่อสร้างถนน คสล. สำหรับให้น้ำล้น ผ่าน (ฝายน้ำล้น) คลอง สายอีสานเขียว หมู่ที่ 6	เพื่อให้เป็นทาง ระบายน้ำและ แก้ไขปัญหาการ ขาดแคลนน้ำ	ถนน คสล. ให้น้ำล้นผ่าน (ฝายน้ำล้น) กว้าง 3.00 ม. ยาว 12.00 ม. ความสูงสัน ฝาย 2.00 ม. พร้อมติดตั้งป้าย ประชาสัมพันธ์โครงการจำนวน 1 ป้าย รายละเอียดอื่นๆ ตามแบบแปลน อบต. ช่อระกา กำหนด	-	-	-	-	475,000	ประชาชน ร้อยละ 70 ไม่ได้รับ ผลกระทบ จากน้ำ ท่วมซ้ำ	สามารถป้องกันน้ำ ท่วมและราษฎรใช้ เป็นเส้นทาง คมนาคมสะดวก ปลอดภัยขึ้น	กองช่าง
54	โครงการก่อสร้างถนน คสล. ให้น้ำล้นผ่าน (ฝาย น้ำล้น) สาย ตะลุ่ม กรักถึงดอนกระเทียม จุดที่ 1 หมู่ที่ 8	เพื่อให้เป็นทาง ระบายน้ำและ แก้ไขปัญหาการ ขาดแคลนน้ำ	ถนน คสล. ให้น้ำล้นผ่าน (ฝายน้ำล้น) กว้าง 3.00 ม. ยาว 18.00 ม. ความสูง สัน ฝาย 2.00 ม. (จากท้องน้ำ BM ±0.00 ม.) พร้อมติดตั้งป้ายประชาสัมพันธ์โครงการ 1 ป้าย รายละเอียด อื่นๆ ตามแบบแปลน อบต. ช่อระกา กำหนด	-	-	710,000	-	-	ประชาชน ร้อยละ 70 ไม่ได้รับ ผลกระทบ จากน้ำ ท่วมซ้ำ	สามารถป้องกันน้ำ ท่วมและราษฎรใช้ เป็นเส้นทาง คมนาคมสะดวก ปลอดภัยขึ้น	กองช่าง

รายละเอียดโครงการพัฒนา
แผนพัฒนาท้องถิ่น (พ.ศ. 2566 - 2570)

แบบ ผ. 02

องค์การบริหารส่วนตำบลช่อระกา อำเภอบ้านเหลื่อม จังหวัดนครราชสีมา

ก. ยุทธศาสตร์จังหวัดที่ 1 สร้างเสริมระบบโครงสร้างพื้นฐานเชื่อมโยงต่อโครงข่ายคมนาคมแห่งอนาคต

ข. ยุทธศาสตร์การพัฒนาของ อปท. ในเขตจังหวัดที่ 4 ด้านการพัฒนาเมือง

1. ยุทธศาสตร์ที่ 1 ด้านการพัฒนาโครงสร้างพื้นฐาน

1.1 แผนงานอุตสาหกรรมและการโยธา

ที่	โครงการ	วัตถุประสงค์	เป้าหมาย (ผลผลิตของโครงการ)	งบประมาณ					ตัวชี้วัด (KPI)	ผลลัพธ์ที่คาดว่าจะได้รับ	หน่วยงาน รับผิดชอบ หลัก
				2566 (บาท)	2567 (บาท)	2568 (บาท)	2569 (บาท)	2570 (บาท)			
55	โครงการก่อสร้างถนนคสล.ให้น้ำล้นผ่าน (ฝายน้ำล้น) สายตะลุ๊กถึงดอนเกรียบ จุดที่ 2 หมู่ที่ 8	เพื่อให้เป็นทางระบายน้ำและแก้ไขปัญหาคารขาดแคลนน้ำ	ถนน คสล.ให้น้ำล้นผ่าน (ฝายน้ำล้น) กว้าง 3.00 ม.ยาว 16.00 ม. ความสูงสันฝาย 2.00 ม. (จากท้องน้ำ BM ±0.00 ม.) พร้อมติดตั้งป้ายประชาสัมพันธ์โครงการ 1 ป้าย รายละเอียดอื่นๆ ตามแบบแปลนอบต. ช่อระกา กำหนด	-	-	-	635,000	-	ประชาชนร้อยละ 70 ไม่ได้ รับผลกระทบจากน้ำท่วมซ้ำ	สามารถป้องกันน้ำท่วมและราษฎรใช้เป็นเส้นทางคมนาคมสะดวกปลอดภัยขึ้น	กองช่าง
56	โครงการก่อสร้างคลองไส้ไก่จากโกรกดินแดนถึงตะลุ๊ก หมู่ที่ 8	เพื่อให้เป็นทางระบายน้ำและแก้ไขปัญหาคารขาดแคลนน้ำ	ขุดคลองไส้ไก่ กว้างเฉลี่ย 0.80 ม. ยาวประมาณ 1,664.00 ม. ลึกเฉลี่ย 1.00 ม. หรือมีพื้นที่ขุดลอกไม่น้อยกว่า 1,664.00 ม. หรือมีปริมาณดินขุดลอกไม่น้อยกว่า 1,331.20 ลูกบาศก์ม. วางท่อ Ø คสล. 0.40 ม. จำนวน 9 จุด รวม 62 ท่อน พร้อมติดตั้งป้ายประชาสัมพันธ์โครงการ 1 ป้าย รายละเอียดอื่นๆ ตามแบบแปลน อบต.ช่อระกา กำหนด	132,000	-	-	-	-	ประชาชนร้อยละ 70 ไม่ได้ รับผลกระทบจากน้ำท่วมซ้ำ	สามารถป้องกันน้ำท่วมและประชาชนมีน้ำสำหรับอุปโภค-บริโภคอย่างเพียงพอ	กองช่าง

รายละเอียดโครงการพัฒนา
แผนพัฒนาท้องถิ่น (พ.ศ. 2566 - 2570)

แบบ ผ. 02

องค์การบริหารส่วนตำบลช่อระกา อำเภอบ้านเหลื่อม จังหวัดนครราชสีมา

ก. ยุทธศาสตร์จังหวัดที่ 1 สร้างเสริมระบบโครงสร้างพื้นฐานเชื่อมโยงต่อโครงข่ายคมนาคมแห่งอนาคต

ข. ยุทธศาสตร์การพัฒนาของ อปท. ในเขตจังหวัดที่ 4 ด้านการพัฒนาเมือง

1. ยุทธศาสตร์ที่ 1 ด้านการพัฒนาโครงสร้างพื้นฐาน

1.1 แผนงานอุตสาหกรรมและการโยธา

ที่	โครงการ	วัตถุประสงค์	เป้าหมาย (ผลผลิตของโครงการ)	งบประมาณ					ตัวชี้วัด (KPI)	ผลลัพธ์ที่คาดว่าจะได้รับ	หน่วยงาน รับผิดชอบหลัก
				2566 (บาท)	2567 (บาท)	2568 (บาท)	2569 (บาท)	2570 (บาท)			
57	โครงการวางท่อเมนระบบประปาหมู่บ้านทั้งระบบ เชื่อมต่อกับระบบประปาหมู่บ้าน หมู่ที่ 3	เพื่อให้ราษฎรมีน้ำอุปโภค-บริโภคที่สะอาดปลอดภัย	วางท่อเมนประปาขนาด Ø 4" ระยะทางรวม 4,000.00 ม. อุปกรณ์ในการเชื่อมต่อประสานท่อระหว่างระบบ ครบชุด,ติดตั้งหัวดับเพลิงจำนวน 3 จุด พร้อมติดตั้งป้ายประชาสัมพันธ์โครงการหมู่บ้าน 1 ป้าย รายละเอียดอื่นๆ ตามแบบแปลน อบต.ช่อระกา กำหนด	410,000	-	-	-	-	ประชาชน ร้อยละ 95 มีน้ำสำหรับอุปโภค-บริโภค	ราษฎรมีน้ำสำหรับอุปโภคและเพียงพอ	กองช่าง
58	โครงการต่อเติมอาคารศาลาประชาคม หมู่ที่ 3	เพื่อให้มีสถานที่ประชุม/สัมมนา ที่กว้างขวาง สะดวก และมีประสิทธิภาพ	ต่อเติมจากโครงสร้างเดิม กว้าง 11.00 ม. ยาว 8.00 ม. ระบบไฟฟ้า อาคารพร้อมพัดลม พร้อมติดตั้งป้ายประชาสัมพันธ์โครงการ 1 ป้าย รายละเอียดอื่นๆ ตามแบบแปลน อบต.ช่อระกา กำหนด	-	500,000	-	-	-	ประชาชน ร้อยละ 95 มีสถานที่ประชุม/สัมมนา	มีสถานที่ประชุม/สัมมนาที่กว้างขวาง สะดวกและมีประสิทธิภาพ	กองช่าง

รายละเอียดโครงการพัฒนา

แผนพัฒนาท้องถิ่น (พ.ศ. 2566 - 2570)

องค์การบริหารส่วนตำบลช่อระกา อำเภอบ้านเหลื่อม จังหวัดนครราชสีมา

แบบ ผ. 02

ก. ยุทธศาสตร์จังหวัดที่ 1 สร้างเสริมระบบโครงสร้างพื้นฐานเชื่อมโยงต่อโครงข่ายคมนาคมแห่งอนาคต

ข. ยุทธศาสตร์การพัฒนาของ อปท. ในเขตจังหวัดที่ 4 ด้านการพัฒนาเมือง

1. ยุทธศาสตร์ที่ 1 ด้านการพัฒนาโครงสร้างพื้นฐาน

1.1 แผนงานอุตสาหกรรมและการโยธา

ที่	โครงการ	วัตถุประสงค์	เป้าหมาย (ผลผลิตของโครงการ)	งบประมาณ					ตัวชี้วัด (KPI)	ผลลัพธ์ที่คาดว่าจะได้รับ	หน่วยงาน รับผิดชอบหลัก
				2566 (บาท)	2567 (บาท)	2568 (บาท)	2569 (บาท)	2570 (บาท)			
59	โครงการก่อสร้างศาลาประชาคมหมู่บ้าน หมู่ที่ 5	เพื่อให้มีสถานที่ประชุม/สัมมนา ที่กว้างขวาง สะดวก และมีประสิทธิภาพ	กว้าง 8.00 ม. ยาว 9.00 ม. สูง 3.50 ม. พร้อมติดตั้งป้ายประชาสัมพันธ์โครงการ 1 ป้าย รายละเอียดอื่นๆ ตามแบบแปลน อบต.ช่อระกา กำหนด	430,000	-	-	-	-	ประชาชน ร้อยละ 95 มีสถานที่ประชุม / สัมมนา	มีสถานที่ประชุม/สัมมนา ที่กว้างขวาง สะดวกและมีประสิทธิภาพ	กองช่าง
60	โครงการก่อสร้างลานกีฬาต่อต้านยาเสพติด หมู่ที่ 5	เพื่อให้มีลานกีฬาที่ได้มาตรฐานเพื่อใช้ในการประกอบกิจกรรมต่าง ๆ รวมทั้งบริการประชาชนทั่วไปและส่งเสริมกีฬาและสุขภาพ	ก่อสร้างลานกีฬาขนาด 20 ม.ยาว 34 ม. โคมไฟฟ้า 4 ชุด(พร้อมเดินสายไฟฟ้าและติดตั้งโครงลวดตาข่าย 2” และติดตั้งป้ายโครงการ 1 ป้าย รายละเอียดตามปริมาณงานและแบบแปลนที่ อบต. ช่อระกา กำหนด	-	-	-	600,000	-	ประชาชน ร้อยละ 70 มีที่สำหรับ ออกกำลังกาย	มีลานกีฬาที่ได้มาตรฐานเพื่อใช้ในการประกอบกิจกรรมต่าง ๆ รวมทั้งบริการประชาชนทั่วไปและส่งเสริมกีฬาและสุขภาพ	กองช่าง

รายละเอียดโครงการพัฒนา
แผนพัฒนาท้องถิ่น (พ.ศ. 2566 - 2570)

แบบ ผ. 02

องค์การบริหารส่วนตำบลช่อระกา อำเภอบ้านเหลื่อม จังหวัดนครราชสีมา

ก. ยุทธศาสตร์จังหวัดที่ 1 สร้างเสริมระบบโครงสร้างพื้นฐานเชื่อมโยงต่อโครงข่ายคมนาคมแห่งอนาคต

ข. ยุทธศาสตร์การพัฒนาของ อปท. ในเขตจังหวัดที่ 4 ด้านการพัฒนาเมือง

1. ยุทธศาสตร์ที่ 1 ด้านการพัฒนาโครงสร้างพื้นฐาน

1.1 แผนงานอุตสาหกรรมและการโยธา

ที่	โครงการ	วัตถุประสงค์	เป้าหมาย (ผลผลิตของโครงการ)	งบประมาณ					ตัวชี้วัด (KPI)	ผลลัพธ์ที่คาดว่าจะได้รับ	หน่วยงาน รับผิดชอบหลัก
				2566 (บาท)	2567 (บาท)	2568 (บาท)	2569 (บาท)	2570 (บาท)			
61	โครงการก่อสร้างลานอเนกประสงค์หมู่ที่ 6	เพื่อให้มีลานอเนกประสงค์ที่ได้มาตรฐานเพื่อใช้ในการประกอบกิจกรรมต่างๆ	ขนาด กว้าง 20.00 ม. ยาว 34.00 ม. โคมไฟฟ้า 4 ชุด (พร้อมเดินสายไฟฟ้าและติดตั้งโครงลวดตาข่าย ขนาด 2" พร้อมติดตั้งป้ายประชาสัมพันธ์โครงการ 1 ป้าย รายละเอียดอื่นๆ ตามแบบแปลน อบต. ช่อระกา กำหนด	-	-	-	400,000	-	ประชาชน ร้อยละ 70 มีที่สำหรับทำกิจกรรม	มีลานอเนกประสงค์ที่ได้มาตรฐานเพื่อใช้ในการประกอบกิจกรรมต่างๆ และสุขภาพ	กองช่าง
62	โครงการล้อมรั้วลวดหนามป่าช้า พร้อมประตูปิด - เปิด หมู่ที่ 3	เพื่อให้ประชาชนได้บริหารจัดการพื้นที่สาธารณะให้เกิดประโยชน์และคุ้มค่า	ล้อมรั้วลวดหนาม ยาว 367.00 ม. จำนวน 5 เส้น ,เสารั้วลวดหนามสำเร็จรูป พร้อมเสาเข็ม ขนาด 4" x 4" ยาว 2.00 ม. ประตูเหล็กปิด-เปิด กว้าง 7.00 ม. สูง 2.00 ม. จำนวน 1 บาน พร้อมติดตั้งป้ายประชาสัมพันธ์โครงการ 1 ป้าย รายละเอียดอื่นๆ ตามแบบแปลน อบต. ช่อระกา กำหนด	-	-	75,000	-	-	ร้อยละของพื้นที่ดำเนินการ	ประชาชนได้บริหารจัดการพื้นที่สาธารณะให้เกิดประโยชน์และคุ้มค่า	กองช่าง

รายละเอียดโครงการพัฒนา
แผนพัฒนาท้องถิ่น (พ.ศ. 2566 - 2570)

แบบ ผ. 02

องค์การบริหารส่วนตำบลช่อระกา อำเภอบ้านเหลื่อม จังหวัดนครราชสีมา

ก. ยุทธศาสตร์จังหวัดที่ 1 สร้างเสริมระบบโครงสร้างพื้นฐานเชื่อมโยงต่อโครงข่ายคมนาคมแห่งอนาคต

ข. ยุทธศาสตร์การพัฒนาของ อปท. ในเขตจังหวัดที่ 4 ด้านการพัฒนาเมือง

1. ยุทธศาสตร์ที่ 1 ด้านการพัฒนาโครงสร้างพื้นฐาน

1.1 แผนงานอุตสาหกรรมและการโยธา

ที่	โครงการ	วัตถุประสงค์	เป้าหมาย (ผลผลิตของโครงการ)	งบประมาณ					ตัวชี้วัด (KPI)	ผลลัพธ์ที่คาดว่าจะได้รับ	หน่วยงาน รับผิดชอบหลัก
				2566 (บาท)	2567 (บาท)	2568 (บาท)	2569 (บาท)	2570 (บาท)			
63	โครงการล้อมรั้ว ลวดหนามที่ สาธารณะป่าดอน ลำดวน หมู่ที่ 5	เพื่อให้ประชาชนได้ บริหารจัดการพื้นที่ สาธารณะให้เกิด ประโยชน์และคุ้มค่า	ล้อมรั้วลวดหนาม ยาว 4,213.00 ม. จำนวน 5 เส้น เสา รั้วลวดหนามสำเร็จรูป พร้อมเสา ค้ำ ขนาด 4" x 4" ยาว 2.00 ม. ประตูเหล็ก ปิด - เปิด กว้าง 7.00 ม. สูง 2.00 ม. จำนวน 2 บาน พร้อมติดตั้งป้าย ประชาสัมพันธ์โครงการ 1 ป้าย รายละเอียดอื่นๆ ตามแบบ แปลน อบต. ช่อระกา กำหนด	-	-	-	-	567,000	ประชาชน ร้อยละ 70 สามารถใช้ที่ สาธารณะ ร่วมกันได้	ประชาชนได้ บริหารจัดการ พื้นที่สาธารณะให้ เกิดประโยชน์และ คุ้มค่า	กองช่าง
64	โครงการก่อสร้าง อาคารสำนักงาน อบต. ช่อระกา	เพื่อใช้สำหรับปฏิบัติ ราชการ และสำหรับ รองรับการให้บริการ ประชาชนและผู้มา ติดต่อราชการ	ก่อสร้างอาคาร กว้าง 25.00 ม. ยาว 30.00 ม. หรือมีพื้นที่ใช้ สอยไม่น้อยกว่า 1,500.00 ตร. ม. พร้อมติดตั้งป้าย ประชาสัมพันธ์โครงการ 1 ป้าย รายละเอียดอื่นๆ ตามแบบ แปลน อบต. ช่อระกา	-	10,000,000	-	-	-	จำนวน ประชาชน และผู้มา ติดต่อ ราชการ	มีอาคารสำนักงาน ที่พร้อมให้บริการ ประชาชนและผู้ มาติดต่อราชการ	กองช่าง

รายละเอียดโครงการพัฒนา
แผนพัฒนาท้องถิ่น (พ.ศ. 2566 - 2570)

แบบ ผ. 02

องค์การบริหารส่วนตำบลช่อระกา อำเภอบ้านเหลื่อม จังหวัดนครราชสีมา

ก. ยุทธศาสตร์จังหวัดที่ 1 สร้างเสริมระบบโครงสร้างพื้นฐานเชื่อมโยงต่อโครงข่ายคมนาคมแห่งอนาคต

ข. ยุทธศาสตร์การพัฒนาของ อปท. ในเขตจังหวัดที่ 4 ด้านการพัฒนาเมือง

1. ยุทธศาสตร์ที่ 1 ด้านการพัฒนาโครงสร้างพื้นฐาน

1.1 แผนงานอุตสาหกรรมและการโยธา

ที่	โครงการ	วัตถุประสงค์	เป้าหมาย (ผลผลิตของโครงการ)	งบประมาณ					ตัวชี้วัด (KPI)	ผลลัพธ์ที่คาดว่าจะได้รับ	หน่วยงาน รับผิดชอบหลัก
				2566 (บาท)	2567 (บาท)	2568 (บาท)	2569 (บาท)	2570 (บาท)			
65	โครงการขยายเขตโคมไฟฟ้าสาธารณะจากบ้านนางครอบครัวบ้านนางธนปสร หมู่ที่ 1	เพื่อให้แสงสว่างบนเส้นทางจราจร	ติดตั้งโคมไฟถนน ขนาด 2-36 วัตต์ จำนวน 5 จุด พาดสายไฟฟ้าส่องสว่างถนนสาธารณะ พร้อมอุปกรณ์ติดตั้งครบชุด รายละเอียดอื่นๆ ตามแบบแปลนการไฟฟ้าส่วนภูมิภาค และอบต.ช่อระกา กำหนด	25,500	-	-	-	-	ประชาชนมีความปลอดภัยในชีวิตและทรัพย์สินมากขึ้น	กองช่าง	
66	โครงการขยายเขตไฟฟ้าจากบ้านนางบำรุง - บ้านนายแฉล้ม หมู่ที่ 1	เพื่อให้ประชาชนมีไฟฟ้าใช้อย่างทั่วถึง	ปักเสาแรงต่ำ 1 ต้น พาดสายดับไฟถนนระยะทาง 38.00 ม. รายละเอียดอื่นๆ ตามแบบแปลนการไฟฟ้าส่วนภูมิภาค และอบต.ช่อระกา กำหนด	-	-	12,000	-	-	ประชาชนร้อยละ 100 มีไฟฟ้าใช้	กองช่าง	
67	โครงการขยายเขตไฟฟ้าแรงต่ำจากสามแยกบึงบ้านม่วงถึงทะเลเหียง หมู่ที่ 2	เพื่อให้ประชาชนมีไฟฟ้าใช้อย่างทั่วถึง	ปักเสาแรงต่ำ ระยะทาง 878.00 ม. (ประมาณ 22 ต้น) พาดสายระบบจำหน่ายไฟฟ้า, พาดสายไฟฟ้าและไฟฟ้าส่องสว่างถนนสาธารณะ 2 x 36 วัตต์ จำนวน 11 จุด พร้อมอุปกรณ์ติดตั้ง ครบชุด รายละเอียดอื่นๆ ตามแบบแปลนการไฟฟ้าส่วนภูมิภาค และ อบต.ช่อระกา กำหนด	-	-	-	305,000	-	ประชาชนร้อยละ 100 มีไฟฟ้าใช้	กองช่าง	

รายละเอียดโครงการพัฒนา
แผนพัฒนาท้องถิ่น (พ.ศ. 2566 - 2570)

แบบ ผ. 02

องค์การบริหารส่วนตำบลช่อระกา อำเภอบ้านเหลื่อม จังหวัดนครราชสีมา

ก. ยุทธศาสตร์จังหวัดที่ 1 สร้างเสริมระบบโครงสร้างพื้นฐานเชื่อมโยงต่อโครงข่ายคมนาคมแห่งอนาคต

ข. ยุทธศาสตร์การพัฒนาของ อปท. ในเขตจังหวัดที่ 4 ด้านการพัฒนาเมือง

1. ยุทธศาสตร์ที่ 1 ด้านการพัฒนาโครงสร้างพื้นฐาน

1.1 แผนงานอุตสาหกรรมและการโยธา

ที่	โครงการ	วัตถุประสงค์	เป้าหมาย (ผลผลิตของโครงการ)	งบประมาณ					ตัวชี้วัด (KPI)	ผลลัพธ์ที่คาดว่าจะได้รับ	หน่วยงาน รับผิดชอบหลัก
				2566 (บาท)	2567 (บาท)	2568 (บาท)	2569 (บาท)	2570 (บาท)			
68	โครงการติดตั้งโคมไฟฟ้าสาธารณะภายในหมู่บ้าน หมู่ที่ 3	เพื่อให้แสงสว่างบนเส้นทางการจราจร	ติดตั้งโคมไฟถนน ขนาด 2-36 วัตต์ จำนวน 5 จุด พาดสายไฟฟ้าส่องสว่างถนนสาธารณะ พร้อมอุปกรณ์ติดตั้งครบชุด รายละเอียดอื่นๆ ตามแบบแปลนการไฟฟ้าส่วนภูมิภาค และอบต.ช่อระกา กำหนด	26,000	-	-	-	-	ประชาชนมีความปลอดภัยในชีวิตและทรัพย์สินมากขึ้น	กองช่าง	
69	โครงการขยายเขตไฟฟ้าแสงสว่างรอบสระปูง่าง หมู่ที่ 3	เพื่อให้ประชาชนมีไฟฟ้าใช้อย่างทั่วถึง	ติดตั้งไฟฟ้าแสงสว่างอัตโนมัติ (ระบบพลังงานแสงอาทิตย์) ขนาด 65 วัตต์ จำนวน 14 จุด พร้อมป้ายประชาสัมพันธ์โครงการจำนวน 1 ป้าย รายละเอียดอื่นๆ ตามแบบแปลน อบต.ช่อระกา กำหนด	-	-	-	770,000	-	ประชาชนร้อยละ 100 มีไฟฟ้าใช้	กองช่าง	
70	โครงการขยายเขตไฟฟ้าสาธารณะสายหนองปรือถึงโรงพระ หมู่ที่ 3	เพื่อให้ประชาชนมีไฟฟ้าใช้อย่างทั่วถึง	ปักเสาแรงต่ำ ระยะทาง 1,429.00 ม. (ประมาณ 36 ต้น) พาดสายระบบจำหน่ายไฟฟ้า, พาดสายไฟฟ้า พร้อมอุปกรณ์ติดตั้งครบชุด รายละเอียดอื่นๆ ตามแบบแปลนการไฟฟ้าส่วนภูมิภาค และ อบต.ช่อระกา กำหนด	-	-	-	-	520,000	ประชาชนร้อยละ 100 มีไฟฟ้าใช้	กองช่าง	

รายละเอียดโครงการพัฒนา

แผนพัฒนาท้องถิ่น (พ.ศ. 2566 - 2570)

องค์การบริหารส่วนตำบลช่อระกา อำเภอบ้านเหลื่อม จังหวัดนครราชสีมา

แบบ ผ. 02

ก. ยุทธศาสตร์จังหวัดที่ 1 สร้างเสริมระบบโครงสร้างพื้นฐานเชื่อมโยงต่อโครงข่ายคมนาคมแห่งอนาคต

ข. ยุทธศาสตร์การพัฒนาของ อปท. ในเขตจังหวัดที่ 4 ด้านการพัฒนาเมือง

1. ยุทธศาสตร์ที่ 1 ด้านการพัฒนาโครงสร้างพื้นฐาน

1.1 แผนงานอุตสาหกรรมและการโยธา

ที่	โครงการ	วัตถุประสงค์	เป้าหมาย (ผลผลิตของโครงการ)	งบประมาณ					ตัวชี้วัด (KPI)	ผลลัพธ์ที่คาดว่าจะได้รับ	หน่วยงาน รับผิดชอบ หลัก
				2566 (บาท)	2567 (บาท)	2568 (บาท)	2569 (บาท)	2570 (บาท)			
71	โครงการติดตั้งโคมไฟฟ้าสาธารณะ หมู่ที่ 4	เพื่อให้แสงสว่างบนเส้นทางการจราจร	ติดตั้งโคมไฟถนน ขนาด 2-36 วัตต์ จำนวน 37 จุด (รอบหมู่บ้าน) พาดสายไฟฟ้าส่องสว่างสาธารณะ ระยะทาง 187.00 ม. พร้อมอุปกรณ์ติดตั้งครบชุด รายละเอียดอื่นๆ ตามแบบแปลนการไฟฟ้าส่วนภูมิภาคและ อบต.ช่อระกา กำหนด	240,000	-	-	-	-	ประชาชนมีไฟฟ้าใช้ร้อยละ 90	ประชาชนมีความปลอดภัยในการเดินทางมากขึ้น	กองช่าง
72	โครงการขยายเขตไฟฟ้าจากนายนายผลถึงสามแยกหนองปรือ หมู่ที่ 4	เพื่อให้ประชาชนมีไฟฟ้าใช้อย่างทั่วถึง	ปักเสาแรงต่ำ ระยะทาง 735.00 ม. (ประมาณ 18 ต้น) พาดสายระบบจำหน่ายไฟฟ้า ,พาดสายไฟฟ้าส่องสว่างถนนสาธารณะ พร้อมอุปกรณ์ติดตั้ง ครบชุด รายละเอียดอื่นๆ ตามแบบแปลนการไฟฟ้าส่วนภูมิภาค และ อบต.ช่อระกา กำหนด	-	-	-	470,000	-	ประชาชนร้อยละ 100 มีไฟฟ้าใช้	ประชาชนมีไฟฟ้าใช้อย่างทั่วถึง	กองช่าง

รายละเอียดโครงการพัฒนา
แผนพัฒนาท้องถิ่น (พ.ศ. 2566 - 2570)

แบบ ผ. 02

องค์การบริหารส่วนตำบลช่อระกา อำเภอบ้านเหลื่อม จังหวัดนครราชสีมา

ก. ยุทธศาสตร์จังหวัดที่ 1 สร้างเสริมระบบโครงสร้างพื้นฐานเชื่อมโยงต่อโครงข่ายคมนาคมแห่งอนาคต

ข. ยุทธศาสตร์การพัฒนาของ อปท. ในเขตจังหวัดที่ 4 ด้านการพัฒนาเมือง

1. ยุทธศาสตร์ที่ 1 ด้านการพัฒนาโครงสร้างพื้นฐาน

1.1 แผนงานอุตสาหกรรมและการโยธา

ที่	โครงการ	วัตถุประสงค์	เป้าหมาย (ผลผลิตของโครงการ)	งบประมาณ					ตัวชี้วัด (KPI)	ผลลัพธ์ที่คาดว่าจะได้รับ	หน่วยงาน รับผิดชอบ หลัก
				2566 (บาท)	2567 (บาท)	2568 (บาท)	2569 (บาท)	2570 (บาท)			
73	โครงการขยายเขตไฟฟ้าจากคุมโนนสะเดาถึงสามแยกนายนายผล หมู่ที่ 4	เพื่อให้ประชาชนมีไฟฟ้าใช้อย่างทั่วถึง	ปักเสาแรงต่ำ 13 ต้น ระยะทาง 500.00 ม. จุดพาดสายระบบจำหน่ายไฟฟ้า , พาดสายไฟฟ้าส่องสว่างถนนสาธารณะ พร้อมอุปกรณ์ติดตั้งครบชุด รายละเอียดอื่นๆ ตามแบบแปลนการไฟฟ้าส่วนภูมิภาค และ อบต.ช่อระกา กำหนด	-	-	-	-	320,000	ประชาชนร้อยละ 100 มีไฟฟ้าใช้	ประชาชนมีไฟฟ้าใช้อย่างทั่วถึง	กองช่าง
74	โครงการติดตั้งโคมไฟสาธารณะ หมู่ที่ 5	เพื่อให้แสงสว่างบนเส้นทางการจราจร	ปักเสาแรงสูงระยะทาง 36.00 ม. (ประมาณ 1 ต้น) และติดตั้งโคมไฟถนนขนาด 2-36 วัตต์ จำนวน 11 จุด ระยะทาง 190.00 ม. พาดสายระบบจำหน่ายไฟฟ้า ,พาดสายไฟฟ้าส่องสว่างถนนสาธารณะ พร้อมอุปกรณ์ติดตั้งครบชุด รายละเอียดอื่นๆ ตามแบบแปลนการไฟฟ้าส่วนภูมิภาค และ อบต.ช่อระกา กำหนด	196,000	-	-	-	-	ประชาชนมีไฟฟ้าใช้ร้อยละ 90	ประชาชนมีความปลอดภัยในการเดินทางมากขึ้น	กองช่าง

แผนพัฒนาท้องถิ่น (พ.ศ. 2566 - 2570)
องค์การบริหารส่วนตำบลช่อระกา อำเภอบ้านเหลื่อม จังหวัดนครราชสีมา

ก. ยุทธศาสตร์จังหวัดที่ 1 สร้างเสริมระบบโครงสร้างพื้นฐานเชื่อมโยงต่อโครงข่ายคมนาคมแห่งอนาคต

ข. ยุทธศาสตร์การพัฒนาของ อปท. ในเขตจังหวัดที่ 4 ด้านการพัฒนาเมือง

1. ยุทธศาสตร์ที่ 1 ด้านการพัฒนาโครงการสร้างพื้นฐาน

1.1 แผนงานอุตสาหกรรมและการโยธา

ที่	โครงการ	วัตถุประสงค์	เป้าหมาย (ผลผลิตของโครงการ)	งบประมาณ					ตัวชี้วัด (KPI)	ผลลัพธ์ที่คาดว่าจะได้รับ	หน่วยงาน รับผิดชอบหลัก
				2566 (บาท)	2567 (บาท)	2568 (บาท)	2569 (บาท)	2570 (บาท)			
75	โครงการติดตั้งโคมไฟสาธารณะหมู่บ้าน หมู่ที่ 6	เพื่อให้แสงสว่างบนเส้นทางจราจร	ปักเสาแรงสูง ระยะทาง 30.00 ม. (ประมาณ 1 ต้น) และติดตั้งโคมไฟถนน ขนาด 2-36 วัตต์ จำนวน 14 จุด ระยะทาง 40.00 ม. พาดสายระบบจำหน่ายไฟฟ้า พาดสายไฟฟ้าส่องสว่างถนนสาธารณะ พร้อมอุปกรณ์ติดตั้งครบชุด รายละเอียดอื่นๆ ตามแบบแปลนการไฟฟ้าส่วนภูมิภาค และ อบต.ช่อระกา กำหนด	112,000	-	-	-	-	ประชาชนมีไฟฟ้าใช้ร้อยละ 90	ประชาชนมีความปลอดภัยในการเดินทางมากขึ้น	กองช่าง
76	โครงการขยายเขตไฟฟ้าบ้านนายฉลวยถึงราษฎร์ภูมิ หมู่ที่ 6	เพื่อให้ประชาชนมีไฟฟ้าใช้อย่างทั่วถึง	ปักเสาแรงต่ำ ระยะทาง 724.00 ม. (ประมาณ 18 ต้น) พาดสายระบบจำหน่ายไฟฟ้า ติดตั้งโคมไฟสาธารณะ 2 x 36 วัตต์ จำนวน 9 จุด พาดสายไฟฟ้าส่องสว่างถนนสาธารณะ ระยะทาง 724.00 ม. พร้อมอุปกรณ์ติดตั้งครบชุด รายละเอียดอื่นๆ ตามแบบแปลนการไฟฟ้าส่วนภูมิภาค และ อบต.ช่อระกา กำหนด	-	499,000	-	-	-	ประชาชนร้อยละ 100 มีไฟฟ้าใช้	ประชาชนมีไฟฟ้าใช้อย่างทั่วถึง	กองช่าง

รายละเอียดโครงการพัฒนา

แผนพัฒนาท้องถิ่น (พ.ศ. 2566 - 2570)

องค์การบริหารส่วนตำบลช่อระกา อำเภอบ้านเหลื่อม จังหวัดนครราชสีมา

แบบ ผ. 02

ก. ยุทธศาสตร์จังหวัดที่ 1 สร้างเสริมระบบโครงสร้างพื้นฐานเชื่อมโยงต่อโครงข่ายคมนาคมแห่งอนาคต

ข. ยุทธศาสตร์การพัฒนาของ อปท. ในเขตจังหวัดที่ 4 ด้านการพัฒนาเมือง

1. ยุทธศาสตร์ที่ 1 ด้านการพัฒนาโครงสร้างพื้นฐาน

1.1 แผนงานอุตสาหกรรมและการโยธา

ที่	โครงการ	วัตถุประสงค์	เป้าหมาย (ผลผลิตของโครงการ)	งบประมาณ					ตัวชี้วัด (KPI)	ผลลัพธ์ที่คาดว่าจะได้รับ	หน่วยงาน รับผิดชอบหลัก
				2566 (บาท)	2567 (บาท)	2568 (บาท)	2569 (บาท)	2570 (บาท)			
77	โครงการติดตั้งโคมไฟฟ้าสาธารณะภายในหมู่บ้าน หมู่ที่ 7	เพื่อให้แสงสว่างบนเส้นทางการจราจร	ติดตั้งโคมไฟถนน ขนาด 2-36 วัตต์ จำนวน 9 จุด พร้อมอุปกรณ์ติดตั้งครบชุด รายละเอียดอื่นๆ ตามแบบแปลนการไฟฟ้าส่วนภูมิภาคและ อบต.ช่อระกา กำหนด	46,000	-	-	-	-	ประชาชนมีไฟฟ้าใช้ร้อยละ 90	ประชาชนมีความปลอดภัยในการเดินทางมากขึ้น	กองช่าง
78	โครงการขยายเขตโคมไฟฟ้าสาธารณะในหมู่บ้าน หมู่ที่ 8	เพื่อให้แสงสว่างบนเส้นทางการจราจร	ติดตั้งโคมไฟถนน ขนาด 2-36 วัตต์ จำนวน 10 จุด พาดสายไฟฟ้าส่องสว่างถนนสาธารณะ พร้อมอุปกรณ์ติดตั้งครบชุด รายละเอียดอื่นๆ ตามแบบแปลนการไฟฟ้าส่วนภูมิภาค และอบต.ช่อระกา กำหนด	35,000	-	-	-	-	ประชาชนมีความปลอดภัยร้อยละ 90	ประชาชนมีความปลอดภัยในการเดินทางมากขึ้น	กองช่าง

แผนพัฒนาท้องถิ่น (พ.ศ. 2566 - 2570)
องค์การบริหารส่วนตำบลช่อระกา อำเภอบ้านเหลื่อม จังหวัดนครราชสีมา

ก. ยุทธศาสตร์จังหวัดที่ 1 สร้างเสริมระบบโครงสร้างพื้นฐานเชื่อมโยงต่อโครงข่ายคมนาคมแห่งอนาคต

ข. ยุทธศาสตร์การพัฒนาของ อปท. ในเขตจังหวัดที่ 4 ด้านการพัฒนาเมือง

1. ยุทธศาสตร์ที่ 1 ด้านการพัฒนาโครงสร้างพื้นฐาน

1.1 แผนงานอุตสาหกรรมและการโยธา

ที่	โครงการ	วัตถุประสงค์	เป้าหมาย (ผลผลิตของโครงการ)	งบประมาณ					ตัวชี้วัด (KPI)	ผลลัพธ์ที่คาดว่าจะได้รับ	หน่วยงาน รับผิดชอบหลัก
				2566 (บาท)	2567 (บาท)	2568 (บาท)	2569 (บาท)	2570 (บาท)			
79	โครงการขยายเขตไฟฟ้าจากถนนโคกฝาละมีถึง โนนซี้ตุน หมู่ที่ 9	เพื่อให้ประชาชนมีไฟฟ้าใช้อย่างทั่วถึง	ปักเสาแรงต่ำ ระยะทาง 1,219.00 ม. (ประมาณ 30 ต้น) พาดสายระบบจำหน่ายไฟฟ้า ,พาดสายไฟฟ้า พร้อมอุปกรณ์ ติดตั้งครบชุด รายละเอียดอื่นๆ ตามแบบแปลนการไฟฟ้าส่วนภูมิภาค และอบต.ช่อระกา กำหนด	-	431,000	-	-	-	ประชาชนร้อยละ 100 มีไฟฟ้าใช้	ประชาชนมีไฟฟ้าใช้อย่างทั่วถึง	กองช่าง
80	โครงการขยายเขตประปาจากบ้านโนนสมบูรณ์ถึงโคกฝาละมี หมู่ที่ 9	เพื่อให้ประชาชนมีไฟฟ้าใช้อย่างทั่วถึง	วางท่อประปา ขนาด Ø 3 นิ้ว ยาว 700.00 ม. พร้อมติดตั้งป้ายประชาสัมพันธ์ โครงการ 1 ป้ายรายละเอียดอื่นๆ ตามแบบแปลน อบต.ช่อระกา กำหนด	-	-	-	150,000	-	ประชาชนร้อยละ 100 มีน้ำประปาใช้	ประชาชนมีไฟฟ้าใช้อย่างทั่วถึง	กองช่าง

รายละเอียดโครงการพัฒนา
แผนพัฒนาท้องถิ่น (พ.ศ. 2566 - 2570)

แบบ ผ. 02

องค์การบริหารส่วนตำบลช่อระกา อำเภอบ้านเหลื่อม จังหวัดนครราชสีมา

ก. ยุทธศาสตร์จังหวัดที่ 1 สร้างเสริมระบบโครงสร้างพื้นฐานเชื่อมโยงต่อโครงข่ายคมนาคมแห่งอนาคต

ข. ยุทธศาสตร์การพัฒนาของ อปท. ในเขตจังหวัดที่ 4 ด้านการพัฒนาเมือง

1. ยุทธศาสตร์ที่ 1 ด้านการพัฒนาโครงการสร้างพื้นฐาน

1.1 แผนงานอุตสาหกรรมและการโยธา

ที่	โครงการ	วัตถุประสงค์	เป้าหมาย (ผลผลิตของโครงการ)	งบประมาณ					ตัวชี้วัด (KPI)	ผลลัพธ์ที่คาดว่าจะ ได้รับ	หน่วยงาน รับผิดชอบ หลัก
				2566 (บาท)	2567 (บาท)	2568 (บาท)	2569 (บาท)	2570 (บาท)			
81	โครงการติดตั้งระบบสูบน้ำพลังงานแสงอาทิตย์ ประปาหมู่บ้าน หมู่ที่ 4	เพื่อให้ประชาชนมีระบบไฟฟ้าใช้ในการผลิตน้ำประปา	ติดตั้งระบบสูบน้ำ พลังงานแสงอาทิตย์ จำนวน 2 ชุด โดยติดตั้งปั้มน้ำ DC. ขนาด 2 Hp. 2" พร้อมติดตั้งอุปกรณ์ระบบพลังงานแสงอาทิตย์ครบชุด ระบบประสาหนท่อระหว่างระบบ รายละเอียดอื่นๆตามแบบแปลน อบต.ช่อระกา กำหนด	100,000	-	-	-	-	ประชาชนร้อยละ 90 มีระบบไฟฟ้าสำหรับผลิตน้ำประปา	ประชาชนมีระบบไฟฟ้าใช้ในการผลิตน้ำประปาประจำหมู่บ้าน	กองช่าง
82	โครงการติดตั้งระบบสูบน้ำพลังงานแสงอาทิตย์ ประปาหมู่บ้าน หมู่ที่ 5	เพื่อให้ประชาชนมีระบบไฟฟ้าใช้ในการผลิตน้ำประปา	ติดตั้งระบบสูบน้ำ พลังงานแสงอาทิตย์ จำนวน 2 ชุด โดยติดตั้งปั้มน้ำ DC. ขนาด 2 Hp. 2" พร้อมติดตั้งอุปกรณ์ระบบพลังงานแสงอาทิตย์ครบชุด ระบบประสาหนท่อระหว่างระบบ รายละเอียดอื่นๆตามแบบแปลน อบต.ช่อระกา กำหนด	100,000	-	-	-	-	ประชาชนร้อยละ 90 มีระบบไฟฟ้าสำหรับผลิตน้ำประปา	ประชาชนมีระบบไฟฟ้าใช้ในการผลิตน้ำประปาประจำหมู่บ้าน	กองช่าง

แผนพัฒนาท้องถิ่น (พ.ศ. 2566 - 2570)
องค์การบริหารส่วนตำบลช่อระกา อำเภอบ้านเหลื่อม จังหวัดนครราชสีมา

ก. ยุทธศาสตร์จังหวัดที่ 1 สร้างเสริมระบบโครงสร้างพื้นฐานเชื่อมโยงต่อโครงข่ายคมนาคมแห่งอนาคต

ข. ยุทธศาสตร์การพัฒนาของ อปท. ในเขตจังหวัดที่ 4 ด้านการพัฒนาเมือง

1. ยุทธศาสตร์ที่ 1 ด้านการพัฒนาโครงการสร้างพื้นฐาน

1.1 แผนงานอุตสาหกรรมและการโยธา

ที่	โครงการ	วัตถุประสงค์	เป้าหมาย (ผลผลิตของโครงการ)	งบประมาณ					ตัวชี้วัด (KPI)	ผลลัพธ์ที่คาดว่าจะได้รับ	หน่วยงาน รับผิดชอบหลัก
				2566 (บาท)	2567 (บาท)	2568 (บาท)	2569 (บาท)	2570 (บาท)			
83	โครงการติดตั้งระบบสูบน้ำพลังงานแสงอาทิตย์ ประปาหมู่บ้าน หมู่ที่ 6	เพื่อให้ประชาชนมีระบบไฟฟ้าใช้ในการผลิตน้ำประปา	ติดตั้งระบบสูบน้ำ พลังงานแสงอาทิตย์ จำนวน 2 ชุด โดยติดตั้งปั้มน้ำ DC. ขนาด 2 Hp. 2" ,พร้อมติดตั้งอุปกรณ์ระบบพลังงานแสงอาทิตย์ ครบชุด ระบบประสานที่ระหว่างระบบ รายละเอียดอื่นๆ ตามแบบแปลน อบต. ช่อระกา กำหนด	100,000	-	-	-	-	ประชาชนร้อยละ 90 มีระบบไฟฟ้าสำหรับผลิตน้ำประปา	ประชาชนมีระบบไฟฟ้าใช้ในการผลิตน้ำประปาประจำหมู่บ้าน	กองช่าง
84	โครงการติดตั้งระบบสูบน้ำพลังงานแสงอาทิตย์ประปาหมู่บ้าน หมู่ที่ 9	เพื่อให้ประชาชนมีระบบไฟฟ้าใช้ในการผลิตน้ำประปา	ติดตั้งระบบสูบน้ำ พลังงานแสงอาทิตย์ จำนวน 2 ชุด โดยติดตั้งปั้มน้ำ DC. ขนาด 2 Hp. 2" ,พร้อมติดตั้งอุปกรณ์ระบบพลังงานแสงอาทิตย์ ครบชุด , ระบบประสานที่ระหว่างระบบ รายละเอียดอื่นๆ ตามแบบแปลน อบต. ช่อระกา กำหนด	100,000	-	-	-	-	ประชาชนร้อยละ 90 มีระบบไฟฟ้าสำหรับผลิตน้ำประปา	ประชาชนมีระบบไฟฟ้าใช้ในการผลิตน้ำประปาประจำหมู่บ้าน	กองช่าง

แผนพัฒนาท้องถิ่น (พ.ศ. 2566 - 2570)
องค์การบริหารส่วนตำบลช่อระกา อำเภอบ้านเหลื่อม จังหวัดนครราชสีมา

ก. ยุทธศาสตร์จังหวัดที่ 1 สร้างเสริมระบบโครงสร้างพื้นฐานเชื่อมโยงต่อโครงข่ายคมนาคมแห่งอนาคต

ข. ยุทธศาสตร์การพัฒนาของ อปท. ในเขตจังหวัดที่ 4 ด้านการพัฒนาเมือง

1. ยุทธศาสตร์ที่ 1 ด้านการพัฒนาโครงการสร้างพื้นฐาน

1.1 แผนงานอุตสาหกรรมและการโยธา

ที่	โครงการ	วัตถุประสงค์	เป้าหมาย (ผลผลิตของโครงการ)	งบประมาณ					ตัวชี้วัด (KPI)	ผลลัพธ์ที่คาดว่าจะ ได้รับ	หน่วยงาน รับผิดชอบ หลัก
				2566 (บาท)	2567 (บาท)	2568 (บาท)	2569 (บาท)	2570 (บาท)			
85	โครงการก่อสร้างที่พัก ผู้ปกครอง ศพด. ช่อระกา หมู่ที่ 1	เพื่อสร้างที่พัก ผู้ปกครอง ศพด. ช่อ ระกา	ที่พักผู้ปกครอง กว้าง 2.00 ม. ยาว 6.00 ม. สูง 2.50 ม. พร้อม ที่นั่งพัก รายละเอียดอื่นๆ ตาม แบบแปลน อบต.ช่อระกา กำหนด	50,000	-	-	-	-	จำนวน ผู้ปกครอง นักเรียนที่ ได้รับบริการ	ศูนย์พัฒนาเด็กเล็กมีที่ พักรับรองผู้ปกครอง ให้ผู้ปกครองสนทนา พูดคุยกันแลกเปลี่ยน เรียนรู้พัฒนาการของ เด็กที่แตกต่างกัน	กอง การศึกษา
86	โครงการต่อเติม หลังคาอาคารเรียน ด้านหน้า ศพด.บ้าน ช่อระกา หมู่ที่ 1	เพื่อต่อเติมหลังคา ป้องกันแดดและฝน ให้เด็ก	ต่อเติมหลังคา 2 ช่วง <u>ช่วงที่ 1</u> กว้าง 5.90 ม. ยาว 9.75 ม. สูง 3.70 ม. หรือมีพื้นที่หลังคาไม่ น้อยกว่า 57.52 ตร.ม. <u>ช่วงที่ 2</u> กว้าง 3.50 ม. ยาว 6.00 ม. สูง 3.70 ม. หรือมีพื้นที่หลังคาไม่ น้อยกว่า 21.00 ตร.ม. หรือรวม พื้นที่หลังคาทั้งหมดไม่น้อยกว่า 78.52 ตร.ม. รายละเอียดอื่นๆ ตามแบบแปลน อบต.ช่อระกา กำหนด	82,000	-	-	-	-	จำนวน ครู นักเรียนที่ ได้รับบริการ	เด็กมีความปลอดภัย จากแดดและฝน เพิ่ม ความร่มรื่น มีความ ปลอดภัย มีพื้นที่ให้ เด็กได้ใช้สอยมากขึ้น	กอง การศึกษา

แผนพัฒนาท้องถิ่น (พ.ศ. 2566 - 2570)
องค์การบริหารส่วนตำบลช่อระกา อำเภอบ้านเหลื่อม จังหวัดนครราชสีมา

ก. ยุทธศาสตร์จังหวัดที่ 1 สร้างเสริมระบบโครงสร้างพื้นฐานเชื่อมโยงต่อโครงข่ายคมนาคมแห่งอนาคต

ข. ยุทธศาสตร์การพัฒนาของ อปท. ในเขตจังหวัดที่ 4 ด้านการพัฒนาเมือง

1. ยุทธศาสตร์ที่ 1 ด้านการพัฒนาโครงการสร้างพื้นฐาน

1.1 แผนงานอุตสาหกรรมและการโยธา

ที่	โครงการ	วัตถุประสงค์	เป้าหมาย (ผลผลิตของโครงการ)	งบประมาณ					ตัวชี้วัด (KPI)	ผลลัพธ์ที่คาดว่าจะได้รับ	หน่วยงาน รับผิดชอบหลัก
				2566 (บาท)	2567 (บาท)	2568 (บาท)	2569 (บาท)	2570 (บาท)			
87	โครงการก่อสร้าง หลังคาสนามเด็กเล่น ศพด.บ้านช่อระกา หมู่ที่ 1	เพื่อก่อสร้างหลังคา สนามเด็กเล่น	หลังคาสนามเด็กเล่น โครงสร้าง เหล็ก มุงด้วยหลังคาเหล็กรีดลอน รูปหลายเหลี่ยม มีพื้นที่หลังคาไม่ น้อยกว่า 112.00 ตร.ม. สูง 3.70 ม. รายละเอียดอื่นๆ ตามแบบแปลน อบต.ช่อระกา กำหนด	106,000	-	-	-	-	จำนวน ครู นักเรียนที่ ได้รับบริการ	สนามเด็กเล่นมี หลังคาป้องกัน แดดและฝน	กอง การศึกษา
88	โครงการต่อเติม หลังคาอาคารเรียน ด้านหลัง พร้อม ปรับปรุงรั้ว ศพด. บ้านช่อระกา หมู่ที่ 1	เพื่อต่อเติมหลังคา อาคารเรียน ด้านหลัง พร้อมปรับปรุงรั้ว ศพด.	ต่อเติมหลังคา กว้าง 3.40 ม. ยาว 25.30 ม. สูง 3.70 ม. หรือมีพื้นที่ หลังคาไม่น้อยกว่า 86.02 ตร.ม. , ปรับปรุงรั้วด้านหลัง ยาว 44.00 ม. สูง 1.00 ม. รายละเอียดอื่นๆ ตาม แบบแปลน อบต.ช่อระกา กำหนด	94,000	-	-	-	-	จำนวน ครู นักเรียนที่ ได้รับบริการ	เด็ก มี ค ว า ม ปลอดภัยจากแดด และฝน มีพื้นที่ให้ เด็ก ได้ ใช้ ส อ ย มากขึ้น	กอง การศึกษา
89	โครงการปรับปรุง อาคาร ศพด.บ้าน ช่อ ระกา ฝั่งห้องน้ำ- ห้องครัว หมู่ที่ 1	เพื่อปรับปรุงอาคาร ศพด.บ้านช่อระกา ฝั่งห้องน้ำ-ห้องครัว	ปรับปรุงอาคารกว้าง 4.00 ม. ยาว 14.00 ม. รายละเอียดอื่นๆ ตาม แบบแปลน อบต.ช่อระกา กำหนด	-	-	57,000	-	-	จำนวน ครู นักเรียนที่ ได้รับบริการ	เด็ก มี ค ว า ม ปลอดภัยจากแดด และฝน มีพื้นที่ให้ เด็ก ได้ ใช้ ส อ ย มากขึ้น	กอง การศึกษา

รายละเอียดโครงการพัฒนา

แผนพัฒนาท้องถิ่น (พ.ศ. 2566 - 2570)

องค์การบริหารส่วนตำบลช่อระกา อำเภอบ้านเหลื่อม จังหวัดนครราชสีมา

แบบ ผ. 02

ก. ยุทธศาสตร์จังหวัดที่ 1 สร้างเสริมระบบโครงสร้างพื้นฐานเชื่อมโยงต่อโครงข่ายคมนาคมแห่งอนาคต

ข. ยุทธศาสตร์การพัฒนาของ อปท. ในเขตจังหวัดที่ 4 ด้านการพัฒนาเมือง

1. ยุทธศาสตร์ที่ 1 ด้านการพัฒนาโครงสร้างพื้นฐาน

1.1 แผนงานอุตสาหกรรมและการโยธา

ที่	โครงการ	วัตถุประสงค์	เป้าหมาย (ผลผลิตของโครงการ)	งบประมาณ					ตัวชี้วัด (KPI)	ผลลัพธ์ที่คาดว่าจะได้รับ	หน่วยงาน รับผิดชอบ หลัก
				2566 (บาท)	2567 (บาท)	2568 (บาท)	2569 (บาท)	2570 (บาท)			
90	โครงการก่อสร้างที่พักผู้ปกครอง ศพด. ขามเวียน หมู่ที่ 3	เพื่อสร้างที่พักผู้ปกครอง ศพด. ขามเวียน	ที่พักผู้ปกครอง กว้าง 2.00 ม. ยาว 6.00 ม. สูง 2.50 ม. พร้อมที่นั่งพัก รายละเอียดอื่นๆ ตามแบบแปลน อบต.ช่อระกา กำหนด	50,000	-	-	-	-	จำนวน ผู้ปกครองนักเรียนที่ได้รับบริการ	ศูนย์พัฒนาเด็กเล็กที่มีที่พักรับรองผู้ปกครองให้ผู้ปกครองสนทนาพูดคุยกันแลกเปลี่ยนเรียนรู้พัฒนาการของเด็กที่แตกต่างกัน	กองการศึกษา
91	โครงการก่อสร้างหลังคาสนามเด็กเล่น ศพด.บ้านขามเวียน หมู่ที่ 3	เพื่อก่อสร้างหลังคาสนามเด็กเล่น	กว้าง 7.00 ม. ยาว 14.00 ม. สูง 5.00 ม. รายละเอียดอื่นๆ ตามแบบแปลน อบต.ช่อระกา กำหนด	-	-	-	256,000	-	จำนวน ครูนักเรียนที่ได้รับบริการ	สนามเด็กเล่นมีหลังคาป้องกันแดดและฝน	กองการศึกษา
92	โครงการก่อสร้างเสาธง ศพด.บ้านขามเวียน หมู่ที่ 3	เพื่อก่อสร้างเสาธง	เสาธงเหล็ก พร้อมฐาน สูง 8.00 ม. รายละเอียดอื่นๆ ตามแบบแปลน อบต.ช่อระกา กำหนด	25,000	-	-	-	-	จำนวน ครูนักเรียนที่ได้รับบริการ	เด็กได้เคารพธงชาติพร้อมทำกิจกรรมต่างๆ	กองการศึกษา

รายละเอียดโครงการพัฒนา

แผนพัฒนาท้องถิ่น (พ.ศ. 2566 - 2570)

องค์การบริหารส่วนตำบลช่อระกา อำเภอบ้านเหลื่อม จังหวัดนครราชสีมา

แบบ ผ. 02

ก. ยุทธศาสตร์จังหวัดที่ 1 สร้างเสริมระบบโครงสร้างพื้นฐานเชื่อมโยงต่อโครงข่ายคมนาคมแห่งอนาคต

ข. ยุทธศาสตร์การพัฒนาของ อปท. ในเขตจังหวัดที่ 4 ด้านการพัฒนาเมือง

1. ยุทธศาสตร์ที่ 1 ด้านการพัฒนาโครงสร้างพื้นฐาน

1.1 แผนงานอุตสาหกรรมและการโยธา

ที่	โครงการ	วัตถุประสงค์	เป้าหมาย (ผลผลิตของโครงการ)	งบประมาณ					ตัวชี้วัด (KPI)	ผลลัพธ์ที่คาดว่าจะได้รับ	หน่วยงาน รับผิดชอบ หลัก
				2566 (บาท)	2567 (บาท)	2568 (บาท)	2569 (บาท)	2570 (บาท)			
93	โครงการปรับปรุงรั้วและ ป้าย ศพด.บ้านขามเวียน หมู่ที่ 3	เพื่อปรับปรุงรั้ว และป้าย ศพด. บ้านขามเวียน	ปรับปรุงรั้วและป้าย ทาสี เขียน ตัวหนังสือใหม่ รายละเอียดอื่นๆ ตามแบบแปลน อบต.ช่อระกา กำหนด	-	-	20,000	-	-	จำนวน ครู นักเรียนที่ ได้รับบริการ	มีศูนย์พัฒนาเด็ก เล็ก ที่ มั่น คง แข็ง แกรง และ สวยงาม	กอง การศึกษา
94	โครงการก่อสร้างที่พัก ผู้ปกครอง ศพด. โนน เพ็ด หมู่ที่ 4	เพื่อสร้างที่พัก ผู้ปกครอง ศพด. โนนเพ็ด	ที่พักผู้ปกครอง กว้าง 2.00 ม. ยาว 6.00 ม. สูง 2.50 ม. พร้อม ที่นั่งพัก รายละเอียดอื่นๆ ตาม แบบแปลน อบต.ช่อระกา กำหนด	50,000	-	-	-	-	จำนวน ผู้ปกครอง นักเรียนที่ ได้รับบริการ	มีที่พักรับรอง ผู้ปกครองให้ ผู้ปกครองสนทนา พูดคุย กัน แลกเปลี่ยนเรียนรู้ พัฒนาการของเด็ก ที่แตกต่างกัน	กอง การศึกษา
95	โครงการก่อสร้างเสาธง ศพด.โนนเพ็ด หมู่ที่ 4	เพื่อก่อสร้างเสาธง	เสาธงเหล็ก พร้อมฐาน สูง 8.00 ม. รายละเอียดอื่นๆ ตาม แบบแปลน อบต.ช่อระกา กำหนด	-	-	25,000	-	-	จำนวน ครู นักเรียนที่ ได้รับบริการ	เด็กได้เคารพธง ชาติ พร้อม ทำ กิจกรรมต่างๆ	กอง การศึกษา
รวม	95 โครงการ			6,856,800	17,606,000	6,436,400	11,371,500	8,007,400			

รายละเอียดโครงการพัฒนา
แผนพัฒนาท้องถิ่น (พ.ศ. 2566 - 2570)

แบบ ผ. 02

องค์การบริหารส่วนตำบลช่อระกา อำเภอบ้านเหลื่อม จังหวัดนครราชสีมา

ก. ยุทธศาสตร์จังหวัดที่ 5 ยกระดับบริหารจัดการทรัพยากรธรรมชาติและสิ่งแวดล้อมให้เกิดสมดุลและยั่งยืน

ข. ยุทธศาสตร์การพัฒนาของ อปท. ในเขตจังหวัดที่ 3 ด้านการพัฒนาเมือง

1. ยุทธศาสตร์ที่ 1 ด้านการพัฒนาโครงสร้างพื้นฐาน

1.2 แผนงานการเกษตร

ที่	โครงการ	วัตถุประสงค์	เป้าหมาย (ผลผลิตของโครงการ)	งบประมาณ					ตัวชี้วัด (KPI)	ผลลัพธ์ที่คาดว่าจะได้รับ	หน่วยงาน รับผิดชอบ หลัก
				2566 (บาท)	2567 (บาท)	2568 (บาท)	2569 (บาท)	2570 (บาท)			
1	โครงการขุดลอก สระแดง หมู่ที่ 1	เพื่อให้ประชาชนมีน้ำ สำหรับอุปโภค บริโภค อย่างพอเพียงและ แก้ไขปัญหาภัยแล้ง	ขุดลอกรูปหลายเหลี่ยมปากบ่อกว้างเฉลี่ย 43.00 ม. ยาวเฉลี่ย 49.00 ม. ลึกเฉลี่ย 6.00 ม. (จากปากบ่อ) ก้นบ่อลึกเดิมจาก ถนนลาดยางเฉลี่ย 2.00 ม. หรือมีพื้นที่ ปากบ่อไม่น้อยกว่า 2,196.00 ม. มี ปริมาตรดินขุดไม่น้อยกว่า 6,205.00 ลบ. ม. พร้อมติดตั้งป้ายประชาสัมพันธ์ โครงการ 1 ป้าย รายละเอียดอื่น ๆ ตาม แบบแปลน อบต.ช่อระกา กำหนด	-	-	-	-	236,500	ประชาชน มีใช้น้ำ อุปโภค- บริโภคร้อยละ 90	ประชาชนมีแหล่ง น้ำใช้สำหรับ อุปโภค บริโภค และการเกษตร อย่างพอเพียง	กองช่าง
2	โครงการขุดลอก ห้วยลำน้ำเค็ม (โค้งน้ำอ้อม) หมู่ที่ 3	เพื่อให้ประชาชนมีน้ำ สำหรับอุปโภค บริโภค อย่างพอเพียงและ แก้ไขปัญหาภัยแล้ง	ขุดลอก 2 ช่วง ช่วงที่ 1 ขุดลอกรูปหลาย เหลี่ยม หรือมีพื้นที่ไม่น้อยกว่า 473.00 ม. ลึกเฉลี่ย 3.00 ม. หรือมีปริมาตรดินขุดไม่ น้อยกว่า 1,419.00 ลบ.ม. ช่วงที่ 2 ขุด ลอกรูปหลายเหลี่ยม หรือมีพื้นที่ไม่น้อย กว่า 176.00 ม. ลึกเฉลี่ย 3.00 ม. หรือมี ปริมาตรดินขุดไม่น้อยกว่า 1,584.00 ลบ. ม. พร้อมติดตั้งป้ายประชาสัมพันธ์ โครงการ 1 ป้าย รายละเอียดอื่น ๆ ตาม แบบแปลน อบต.ช่อระกา กำหนด	-	-	-	300,000	-	ประชาชน มีใช้น้ำ อุปโภค- บริโภคร้อยละ 90	ประชาชนมีแหล่ง น้ำใช้สำหรับ อุปโภค บริโภค และการเกษตร อย่างพอเพียง	กองช่าง

รายละเอียดโครงการพัฒนา
แผนพัฒนาท้องถิ่น (พ.ศ. 2566 - 2570)

แบบ ผ. 02

องค์การบริหารส่วนตำบลช่อระกา อำเภอบ้านเหลื่อม จังหวัดนครราชสีมา

ก. ยุทธศาสตร์จังหวัดที่ 5 ยุทธศาสตร์บริหารจัดการทรัพยากรธรรมชาติและสิ่งแวดล้อมให้เกิดสมดุลและยั่งยืน

ข. ยุทธศาสตร์การพัฒนาของ อปท. ในเขตจังหวัดที่ 3 ด้านการพัฒนาเมือง

1. ยุทธศาสตร์ที่ 1 ด้านการพัฒนาโครงสร้างพื้นฐาน

1.2 แผนงานการเกษตร

ที่	โครงการ	วัตถุประสงค์	เป้าหมาย (ผลผลิตของโครงการ)	งบประมาณ					ตัวชี้วัด (KPI)	ผลลัพธ์ที่คาดว่าจะได้รับ	หน่วยงาน รับผิดชอบหลัก
				2566 (บาท)	2567 (บาท)	2568 (บาท)	2569 (บาท)	2570 (บาท)			
3	โครงการขุดลอก สระใหม่ หมู่ที่ 9	เพื่อให้ประชาชนมีน้ำสำหรับอุปโภค บริโภค อย่างพอเพียงและแก้ไขปัญหาภัยแล้ง	ขุดลอกกว้าง 63.00 ม. ยาว 97.00 ม. ลึกเฉลี่ย 2.00 ม. ลาดเอียง 1 : 1 หรือมีพื้นที่ปากบ่อไม่น้อยกว่า 6,329.00 ม. (ปิดเศษ) พร้อมติดตั้งป้ายประชาสัมพันธ์โครงการจำนวน 1 ป้าย รายละเอียดอื่นๆ ตามแบบแปลน อบต. ช่อระกา กำหนด	-	-	750,000	-	-	ประชาชนมีใช้น้ำอุปโภค-บริโภค ร้อยละ 90	ประชาชนมีแหล่งน้ำใช้สำหรับอุปโภค บริโภค และการเกษตรอย่างพอเพียง	กองช่าง
4	โครงการขุดเจาะบ่อน้ำบาดาลในหมู่บ้าน หมู่ที่ 6	เพื่อให้ประชาชนมีน้ำสำหรับอุปโภค บริโภค อย่างพอเพียงและแก้ไขปัญหาภัยแล้ง	ขุดเจาะบ่อน้ำบาดาล ขนาดปากบ่อ 6" พร้อมกรุปากบ่อพร้อมระบบสูบน้ำพลังงานแสงอาทิตย์ ครบชุด รายละเอียดอื่นๆ ตามแบบแปลน อบต. ช่อระกา กำหนด	-	-	-	-	60,000	ประชาชนมีใช้น้ำอุปโภค-บริโภค ร้อยละ 90	ประชาชนมีแหล่งน้ำใช้สำหรับอุปโภค บริโภค และการเกษตรอย่างพอเพียง	กองช่าง
รวม	4 โครงการ			-	-	750,000	300,000	596,500			

รายละเอียดโครงการพัฒนา
แผนพัฒนาท้องถิ่น (พ.ศ. 2566 - 2570)

แบบ ผ. 02

องค์การบริหารส่วนตำบลช่อระกา อำเภอบ้านเหลื่อม จังหวัดนครราชสีมา

ก. ยุทธศาสตร์จังหวัดที่ 4 เสริมสร้างความมั่นคงในการพัฒนาคนและชุมชนอย่างมีคุณภาพตามหลักปรัชญาเศรษฐกิจพอเพียง

ข. ยุทธศาสตร์การพัฒนาของ อปท. ในเขตจังหวัดนครราชสีมา ยุทธศาสตร์ที่ 2 ด้านการพัฒนาคุณภาพชีวิต

2. ยุทธศาสตร์การพัฒนาลังคมและคุณภาพชีวิต

2.1 แผนงานการศึกษา

ที่	โครงการ	วัตถุประสงค์	เป้าหมาย (ผลผลิตของโครงการ)	งบประมาณ					ตัวชี้วัด (KPI)	ผลลัพธ์ที่คาดว่าจะได้รับ	หน่วยงาน รับผิดชอบหลัก
				2566 (บาท)	2567 (บาท)	2568 (บาท)	2569 (บาท)	2570 (บาท)			
1	โครงการฝึกศึกษาเรียนรู้นอกสถานที่	เพื่อให้เด็กเล็กได้มีความรู้และมีทักษะเพิ่มขึ้น	เด็กเล็กในพื้นที่ตำบลช่อระกา	40,000	40,000	40,000	40,000	40,000	จำนวนผู้เข้าร่วมกิจกรรม	เด็กเล็กได้มีความรู้และมีทักษะเพิ่มขึ้น	กองการศึกษา
2	โครงการศึกษาดูงานสถานพัฒนาเด็กปฐมวัย	เพื่อนำคณะกรรมการและบุคลากรทางการศึกษาเดินทางไปศึกษาดูงานยังศูนย์พัฒนาเด็กเล็กและนำกลับมาพัฒนาศูนย์พัฒนาเด็กเล็ก	ศึกษาดูงานศูนย์พัฒนาเด็กเล็กที่ได้รับรางวัลในระดับต่างๆ	60,000	60,000	60,000	60,000	60,000	จำนวนผู้เข้าร่วมกิจกรรม	ศูนย์พัฒนาเด็กเล็กได้รับการพัฒนาให้ดีขึ้น	กองการศึกษา
3	โครงการสนับสนุนค่าใช้จ่ายในการจัดการศึกษา (ค่าจัดการเรียนการสอนให้ศูนย์พัฒนาเด็กเล็กในสังกัด)	เพื่ออุดหนุนค่าจัดการเรียนการสอนให้ศูนย์พัฒนาเด็กเล็กในสังกัด	จัดหาวัสดุในการจัดการเรียนการสอนตามหลักสูตร รายละเอียด 1,700 บาท ให้ศูนย์พัฒนาเด็กเล็กในสังกัด จำนวน 83 คน	171,000	171,000	171,000	171,000	171,000	จำนวนเด็กที่ได้รับการจัดสรร	เด็กปฐมวัยทุกคนมีวัสดุอุปกรณ์ การเรียน การสอน เหมาะสมตามวัย	กองการศึกษา

รายละเอียดโครงการพัฒนา
แผนพัฒนาท้องถิ่น (พ.ศ. 2566 - 2570)

แบบ ผ. 02

องค์การบริหารส่วนตำบลช่อระกา อำเภอบ้านเหลื่อม จังหวัดนครราชสีมา

ก. ยุทธศาสตร์จังหวัดที่ 4 เสริมสร้างความมั่นคงในการพัฒนาคนและชุมชนอย่างมีคุณภาพตามหลักปรัชญาเศรษฐกิจพอเพียง

ข. ยุทธศาสตร์การพัฒนาของ อปท. ในเขตจังหวัดนครราชสีมา ยุทธศาสตร์ที่ 2 ด้านการพัฒนาคุณภาพชีวิต

2. ยุทธศาสตร์การพัฒนาสังคมและคุณภาพชีวิต

2.1 แผนงานการศึกษา

ที่	โครงการ	วัตถุประสงค์	เป้าหมาย (ผลผลิตของโครงการ)	งบประมาณ					ตัวชี้วัด (KPI)	ผลลัพธ์ที่คาดว่าจะ ได้รับ	หน่วยงาน รับผิดชอบ หลัก
				2566 (บาท)	2567 (บาท)	2568 (บาท)	2569 (บาท)	2570 (บาท)			
4	โครงการสนับสนุน ค่าใช้จ่ายในการจัด การศึกษา(ค่าสนับสนุน ค่าใช้จ่ายในการจัด การศึกษาของศูนย์ พัฒนาเด็กเล็ก)	เพื่ออุดหนุนค่า สนับสนุนค่าใช้จ่าย ในการจัดการศึกษา ของศูนย์พัฒนา เด็กเล็ก	สนับสนุนค่าเครื่องแบบ นักเรียน อัตราคนละ 300 บาท ค่าอุปกรณ์การเรียน อัตราคนละ 200 บาท ค่า หนังสือเรียน อัตราคนละ 200 บาท และค่ากิจกรรม พัฒนาผู้เรียน อัตราคนละ 430 บาท (เฉพาะเด็ก 3-5 ขวบ) จำนวน 62 คน	70,060	70,060	70,060	70,060	70,060	จำนวน เด็กที่ ได้รับการ จัดสรร	เด็กที่ได้รับการ สนับสนุนค่า เครื่องแบบนักเรียน ค่าอุปกรณ์การเรียน ค่าหนังสือเรียน และ ค่ากิจกรรมพัฒนา ผู้เรียน	กองการศึกษา
5	โครงการสนับสนุน ค่าใช้จ่ายในการจัด การศึกษา (ค่าอาหาร กลางวันศูนย์พัฒนา เด็กเล็ก)	เพื่ออุดหนุนอาหาร กลางวันให้กับศูนย์ พัฒนาเด็กเล็กใน สังกัด	จัดให้มีอาหารกลางวัน อาหารว่าง สำหรับเด็กได้ รับประทานครบทุกมื้อ 245 วัน ๆ ละ 21 บาท จำนวน 83 ราย	427,035	427,035	427,035	427,035	427,035	จำนวน เด็กที่ ได้รับ อาหาร กลางวัน	เด็กปฐมวัยได้รับ สารอาหารครบห้า หมู่ถูกต้องตามหลัก โภชนาการ	กองการศึกษา
6	โครงการอาหารเสริม (นม)	เพื่อจัดหาอาหาร เสริม (นม)	อุดหนุนอาหารเสริม (นม) วันละ 7.37 บาท สำหรับ เด็ก ศพด. จำนวน 280 วัน สำหรับเด็กอนุบาลถึง ป.6 จำนวน 260 วัน	525,800	525,800	525,800	525,800	525,800	จำนวน เด็กที่ ได้รับ อาหาร เสริมนม	เด็กนักเรียนมีอาหาร เสริมนมดื่มอย่าง ทั่วถึง	กองการศึกษา

รายละเอียดโครงการพัฒนา

แผนพัฒนาท้องถิ่น (พ.ศ. 2566 - 2570)

องค์การบริหารส่วนตำบลช่อระกา อำเภอบ้านเหลื่อม จังหวัดนครราชสีมา

แบบ ผ. 02

ก. ยุทธศาสตร์จังหวัดที่ 4 เสริมสร้างความมั่นคงในการพัฒนาคนและชุมชนอย่างมีคุณภาพตามหลักปรัชญาเศรษฐกิจพอเพียง

ข. ยุทธศาสตร์การพัฒนาของ อปท. ในเขตจังหวัดนครราชสีมา ยุทธศาสตร์ที่ 2 ด้านการพัฒนาคุณภาพชีวิต

2. ยุทธศาสตร์การพัฒนาสังคมและคุณภาพชีวิต

2.1 แผนงานการศึกษา

ที่	โครงการ	วัตถุประสงค์	เป้าหมาย (ผลผลิตของโครงการ)	งบประมาณ					ตัวชี้วัด (KPI)	ผลลัพธ์ที่คาดว่าจะได้รับ	หน่วยงาน รับผิดชอบ หลัก
				2566 (บาท)	2567 (บาท)	2568 (บาท)	2569 (บาท)	2570 (บาท)			
7	โครงการอาหารกลางวัน (โรงเรียน)	เพื่ออุดหนุนเงินจัดโครงการอาหารกลางวัน (โรงเรียน)	อุดหนุนเงินค่าอาหารกลางวัน จำนวน 200 วัน ๆ ละ 21 บาท จำนวน 285 ราย	1,197,000	1,197,000	1,197,000	1,197,000	1,197,000	จำนวนนักเรียนที่ได้รับประทานอาหาร	เด็กประถมศึกษาได้รับสารอาหารครบห้าหมู่ ถูกต้องตามหลักโภชนาการ	กองการศึกษา
8	โครงการจัดงานวันเด็กแห่งชาติ	เพื่อจัดกิจกรรมวันเด็กแห่งชาติ	เด็ก ผู้ปกครอง จำนวน 200 คน	30,000	30,000	30,000	30,000	30,000	ผู้เข้าร่วมกิจกรรม	เด็กมีกิจกรรมที่หลากหลายตามความสนใจ ผู้ปกครองได้ตระหนักถึงคุณค่าและปฎิญาสาเกล้าด้วยสิทธิเด็กและเยาวชน	กองการศึกษา
9	โครงการจัดหาหนังสือเข้าห้องสมุดชุมชน	เพื่อจัดหาหนังสือเข้าห้องสมุดชุมชน	จัดหาหนังสือเข้าห้องสมุดชุมชน	-	10,000	-	10,000	-	ร้อยละของผู้มาใช้บริการ	ประชาชนเข้าถึงข้อมูลข่าวสาร และเป็นแบบอย่างในการสร้างนิสัยรักการอ่าน เพื่อเป็นแหล่งเรียนรู้ให้กับประชาชนที่มีความสนใจ	กองการศึกษา

แผนพัฒนาท้องถิ่น (พ.ศ. 2566 - 2570)
องค์การบริหารส่วนตำบลช่อระกา อำเภอบ้านเหลื่อม จังหวัดนครราชสีมา

ก. ยุทธศาสตร์จังหวัดที่ 4 เสริมสร้างความมั่นคงในการพัฒนาคนและชุมชนอย่างมีคุณภาพตามหลักปรัชญาเศรษฐกิจพอเพียง

ข. ยุทธศาสตร์การพัฒนาของ อปท. ในเขตจังหวัดนครราชสีมา ยุทธศาสตร์ที่ 2 ด้านการพัฒนาคุณภาพชีวิต

2. ยุทธศาสตร์การพัฒนาสังคมและคุณภาพชีวิต

2.1 แผนงานการศึกษา

ที่	โครงการ	วัตถุประสงค์	เป้าหมาย (ผลผลิตของโครงการ)	งบประมาณ					ตัวชี้วัด (KPI)	ผลลัพธ์ที่คาดว่าจะได้รับ	หน่วยงาน รับผิดชอบ หลัก
				2566 (บาท)	2567 (บาท)	2568 (บาท)	2569 (บาท)	2570 (บาท)			
10	โครงการส่งเสริมคุณธรรมจริยธรรม	เพื่อจัดอบรมคุณธรรมจริยธรรมให้เด็กและเยาวชน	เด็กและเยาวชนในตำบลช่อระกา	40,000	40,000	40,000	40,000	40,000	จำนวนกลุ่มเป้าหมายที่เข้าร่วมกิจกรรม	เด็กและเยาวชนได้รับการอบรมและพัฒนาด้านคุณธรรมจริยธรรมตามหลักการของพุทธศาสนา	กองการศึกษา
11	โครงการส่งเสริมการเรียนรู้ภูมิปัญญาท้องถิ่น	เพื่อจัดอบรมภูมิปัญญาท้องถิ่นให้เด็กและเยาวชน	เด็กและเยาวชนในตำบลช่อระกา	30,000	30,000	30,000	30,000	30,000	จำนวนเด็กที่ได้รับอาหารเสริมนม	เด็กและเยาวชนได้ชิมซับและเรียนรู้สืบสานภูมิปัญญาท้องถิ่นให้คงอยู่คู่ท้องถิ่นต่อไป	กองการศึกษา
12	โครงการจัดหาพี่เลี้ยงเด็ก	เพื่อจัดหาพี่เลี้ยงเพิ่มให้เพียงพอกับสัดส่วนจำนวนเด็ก	พี่เลี้ยงเด็กจำนวน 2 คนสำหรับ ศพด. โนนเพ็ดและศพด. ช่อระกา	-	120,000	120,000	120,000	120,000	จำนวนพี่เลี้ยงเด็ก	เด็กมีพี่เลี้ยงดูแลและฝึกประสบการณ์ในการพัฒนาทักษะทั้ง 4 ด้าน	กองการศึกษา
รวม	12 โครงการ			2,590,895	2,720,895	2,710,895	2,720,895	2,710,895			

รายละเอียดโครงการพัฒนา

แผนพัฒนาท้องถิ่น (พ.ศ. 2566 - 2570)

องค์การบริหารส่วนตำบลช่อระกา อำเภอบ้านเหลื่อม จังหวัดนครราชสีมา

แบบ ผ. 02

ก. ยุทธศาสตร์จังหวัดที่ 4 เสริมสร้างความมั่นคงในการพัฒนาคนและชุมชนอย่างมีคุณภาพตามหลักปรัชญาเศรษฐกิจพอเพียง

ข. ยุทธศาสตร์การพัฒนาของ อปท. ในเขตจังหวัดนครราชสีมา ยุทธศาสตร์ที่ 2 ด้านการพัฒนาคุณภาพชีวิต

2. ยุทธศาสตร์การพัฒนาสังคมและคุณภาพชีวิต

2.2 แผนงานสังคมสงเคราะห์

ที่	โครงการ	วัตถุประสงค์	เป้าหมาย (ผลผลิตของโครงการ)	งบประมาณ					ตัวชี้วัด (KPI)	ผลลัพธ์ที่คาดว่าจะได้รับ	หน่วยงาน รับผิดชอบ หลัก
				2566 (บาท)	2567 (บาท)	2568 (บาท)	2569 (บาท)	2570 (บาท)			
1	โครงการรวมใจด้าน ภัยหนาว	เพื่อช่วยเหลือให้คน ยากจน คนพิการ ผู้ด้อยโอกาสทางสังคม ได้รับการดูแลตามความ จำเป็น	จัดหาเครื่องกันหนาว	30,000	30,000	30,000	30,000	30,000	จำนวน ผู้ประสบภัย หนาว	ผู้ด้อยโอกาสทาง สังคมได้รับการ ดูแลมากขึ้น	กองสวัสดิการฯ
รวม	1 โครงการ			30,000	30,000	30,000	30,000	30,000			

รายละเอียดโครงการพัฒนา
แผนพัฒนาท้องถิ่น (พ.ศ. 2566 - 2570)

แบบ ผ. 02

องค์การบริหารส่วนตำบลช่อระกา อำเภอบ้านเหลื่อม จังหวัดนครราชสีมา

ก. ยุทธศาสตร์จังหวัดที่ 4 เสริมสร้างความมั่นคงในการพัฒนาคนและชุมชนอย่างมีคุณภาพตามหลักปรัชญาเศรษฐกิจพอเพียง

ข. ยุทธศาสตร์การพัฒนาของ อปท. ในเขตจังหวัดนครราชสีมา ยุทธศาสตร์ที่ 2 ด้านการพัฒนาคุณภาพชีวิต

2. ยุทธศาสตร์การพัฒนาสังคมและคุณภาพชีวิต

2.3 แผนงานสร้างความเข้มแข็งของชุมชน

ที่	โครงการ	วัตถุประสงค์	เป้าหมาย (ผลผลิตของโครงการ)	งบประมาณ					ตัวชี้วัด (KPI)	ผลลัพธ์ที่คาดว่าจะได้รับ	หน่วยงาน รับผิดชอบหลัก
				2566 (บาท)	2567 (บาท)	2568 (บาท)	2569 (บาท)	2570 (บาท)			
1	โครงการแก้ไขปัญหาความยากจน	เพื่อให้ประชาชนมีรายได้ในช่วงเศรษฐกิจตกต่ำและเป็นการสร้างงาน สร้างรายได้ให้กับประชาชน	ประชาชนในตำบลช่อระกา	42,000	42,000	42,000	42,000	42,000	จำนวนผู้เข้าร่วมโครงการ	ประชาชนในตำบลช่อระกา มีรายได้เพิ่มขึ้น	สำนักปลัด
2	โครงการอบรมเกี่ยวกับกฎหมายระเบียบ ข้อบังคับ ที่เกี่ยวข้องกับ อปท. ให้กับประชาชน	เพื่อให้ความรู้เกี่ยวกับกฎหมาย ระเบียบ ข้อบังคับ ที่เกี่ยวข้องกับ อปท. ให้กับประชาชน	ผู้ประชาชนในตำบลช่อระกา	15,000	15,000	15,000	15,000	15,000	จำนวนผู้เข้าร่วมกิจกรรม	ประชาชนมีความรู้เกี่ยวกับกฎหมาย ระเบียบ ข้อบังคับ ที่เกี่ยวข้องกับ อปท.	สำนักปลัด
3	โครงการรณรงค์ป้องกันและแก้ไขปัญหายาเสพติด	เพื่อให้เยาวชนและประชาชนมีความรู้และร่วมกิจกรรมในการรณรงค์ป้องกันและแก้ไขปัญหายาเสพติด	เยาวชนและประชาชนในตำบลช่อระกา	20,000	20,000	20,000	20,000	20,000	จำนวนผู้เข้าร่วมกิจกรรม	เยาวชนและประชาชนมีความรู้และร่วมกิจกรรม ในการป้องกันและมีความรู้เรื่องยาเสพติด	สำนักปลัด

รายละเอียดโครงการพัฒนา

แผนพัฒนาท้องถิ่น (พ.ศ. 2566 - 2570)

องค์การบริหารส่วนตำบลช่อระกา อำเภอบ้านเหลื่อม จังหวัดนครราชสีมา

แบบ ผ. 02

ก. ยุทธศาสตร์จังหวัดที่ 4 เสริมสร้างความมั่นคงในการพัฒนาคนและชุมชนอย่างมีคุณภาพตามหลักปรัชญาเศรษฐกิจพอเพียง

ข. ยุทธศาสตร์การพัฒนาของ อปท. ในเขตจังหวัดนครราชสีมา ยุทธศาสตร์ที่ 2 ด้านการพัฒนาคุณภาพชีวิต

2. ยุทธศาสตร์การพัฒนาสังคมและคุณภาพชีวิต

2.3 แผนงานสร้างความเข้มแข็งของชุมชน

ที่	โครงการ	วัตถุประสงค์	เป้าหมาย (ผลผลิตของโครงการ)	งบประมาณ					ตัวชี้วัด (KPI)	ผลลัพธ์ที่คาดว่าจะได้รับ	หน่วยงาน รับผิดชอบ หลัก
				2566 (บาท)	2567 (บาท)	2568 (บาท)	2569 (บาท)	2570 (บาท)			
4	โครงการส่งเสริมความรู้และเข้าใจการจัดทำแผนพัฒนาหมู่บ้าน	เพื่อส่งเสริมความรู้และเข้าใจการจัดทำแผนพัฒนาหมู่บ้าน	กลุ่มผู้นำหมู่บ้าน/ คณะกรรมการหมู่บ้าน ในตำบลช่อระกา	15,000	15,000	15,000	15,000	15,000	จำนวน ผู้เข้าร่วม กิจกรรม	กลุ่มผู้นำหมู่บ้าน/ คณะกรรมการหมู่บ้านมี ความรู้และเข้าใจในการจัดทำ แผนพัฒนาหมู่บ้าน	กองสวัสดิการ สังคม
5	โครงการส่งเสริมสุขภาพและ นันทนาการให้กับ ผู้สูงอายุ	เพื่อให้ผู้สูงอายุได้รับ ความรู้ความเข้าใจเรื่อง สุขภาพและนันทนาการ	ผู้สูงอายุในตำบล ช่อระกา	20,000	20,000	30,000	30,000	30,000	จำนวน ผู้เข้าร่วม กิจกรรม	ผู้สูงอายุได้รับ ความรู้ความ เข้าใจเรื่องสุขภาพและ นันทนาการ	กองสวัสดิการ สังคม
6	โครงการอบรมให้ ความรู้เรื่องกฎหมาย และสิทธิสวัสดิการ ของผู้พิการและ ผู้สูงอายุ	เพื่อให้ผู้พิการได้รับ ความรู้ความเข้าใจ เกี่ยวกับสวัสดิการด้าน ต่างๆ	ผู้สูงอายุและคนพิการ ในตำบลช่อระกา	20,000	20,000	20,000	20,000	20,000	จำนวน ผู้เข้าร่วม กิจกรรม	พิการมีความรู้ความเข้าใจ เกี่ยวกับสวัสดิการด้านต่างๆ	กองสวัสดิการ สังคม

แผนพัฒนาท้องถิ่น (พ.ศ. 2566 - 2570)
องค์การบริหารส่วนตำบลช่อระกา อำเภอบ้านเหลื่อม จังหวัดนครราชสีมา

- ก. ยุทธศาสตร์จังหวัดที่ 4 เสริมสร้างความมั่นคงในการพัฒนาคนและชุมชนอย่างมีคุณภาพตามหลักปรัชญาเศรษฐกิจพอเพียง
- ข. ยุทธศาสตร์การพัฒนาของ อปท. ในเขตจังหวัดนครราชสีมา ยุทธศาสตร์ที่ 2 ด้านการพัฒนาคุณภาพชีวิต
2. ยุทธศาสตร์การพัฒนาสังคมและคุณภาพชีวิต
- 2.3 แผนงานสร้างความเข้มแข็งของชุมชน

ที่	โครงการ	วัตถุประสงค์	เป้าหมาย (ผลผลิตของโครงการ)	งบประมาณ					ตัวชี้วัด (KPI)	ผลลัพธ์ที่คาดว่าจะได้รับ	หน่วยงาน รับผิดชอบหลัก
				2566 (บาท)	2567 (บาท)	2568 (บาท)	2569 (บาท)	2570 (บาท)			
7	โครงการให้ความรู้เรื่องสิทธิและกฎหมายที่เกี่ยวข้องกับการคุ้มครองสตรี เด็ก เยาวชน ป้องกันและแก้ไขปัญหาความรุนแรงต่อเด็ก สตรี และบุคคลในครอบครัว	เพื่อสร้างความรู้และลดการใช้ความรุนแรงต่อเด็ก สตรี และบุคคลในครอบครัว	พนักงานส่วนตำบล, ผู้นำและประชาชนในตำบลช่อระกา	15,000	15,000	15,000	15,000	15,000	จำนวนผู้เข้าร่วมกิจกรรม	ประชาชนมีความรู้ลดการใช้ความรุนแรงต่อเด็ก สตรี และบุคคลในครอบครัว	กองสวัสดิการสังคม
8	โครงการส่งเสริมทักษะการพัฒนาอาชีพกลุ่มสตรีเพื่อสร้างความเข้มแข็งในครอบครัว	เพื่อส่งเสริมการพัฒนาทักษะอาชีพกลุ่มสตรีและสร้างความเข้มแข็งในครอบครัว	กลุ่มสตรีในพื้นที่ตำบลช่อระกา	20,000	20,000	20,000	20,000	20,000	จำนวนผู้เข้าร่วมกิจกรรม	กลุ่มสตรีมีการพัฒนาทักษะอาชีพได้ดีขึ้น	กองสวัสดิการสังคม
9	โครงการอบรมและศึกษาดูงานกลุ่มสตรีแม่บ้าน ผู้นำชุมชน	เพื่อให้ประชาชนมีการรวมกลุ่มสร้างงานสร้างอาชีพเพิ่มรายได้ให้แก่ตนเองและครอบครัว	ประชาชนในตำบลช่อระกา	250,000	250,000	250,000	250,000	250,000	จำนวนผู้เข้าร่วมกิจกรรม	ประชาชนในตำบลช่อระกา มีสร้างอาชีพและรายได้เพิ่มขึ้น	กองสวัสดิการสังคม

รายละเอียดโครงการพัฒนา

แผนพัฒนาท้องถิ่น (พ.ศ. 2566 - 2570)

องค์การบริหารส่วนตำบลช่อระกา อำเภอบ้านเหลื่อม จังหวัดนครราชสีมา

แบบ ผ. 02

ก. ยุทธศาสตร์จังหวัดที่ 4 เสริมสร้างความมั่นคงในการพัฒนาคนและชุมชนอย่างมีคุณภาพตามหลักปรัชญาเศรษฐกิจพอเพียง

ข. ยุทธศาสตร์การพัฒนาของ อปท. ในเขตจังหวัดนครราชสีมา ยุทธศาสตร์ที่ 2 ด้านการพัฒนาคุณภาพชีวิต

2. ยุทธศาสตร์การพัฒนาสังคมและคุณภาพชีวิต

2.3 แผนงานสร้างความเข้มแข็งของชุมชน

ที่	โครงการ	วัตถุประสงค์	เป้าหมาย (ผลผลิตของโครงการ)	งบประมาณ					ตัวชี้วัด (KPI)	ผลลัพธ์ที่คาดว่าจะได้รับ	หน่วยงาน รับผิดชอบ หลัก
				2566 (บาท)	2567 (บาท)	2568 (บาท)	2569 (บาท)	2570 (บาท)			
10	โครงการส่งเสริมการพัฒนาศักยภาพคุณภาพชีวิตผู้สูงอายุ	เพื่อเป็นการส่งเสริมการพัฒนาคุณภาพชีวิตในกลุ่มผู้สูงอายุ	ผู้สูงอายุในตำบลช่อระกา	50,000	50,000	50,000	50,000	50,000	จำนวนผู้เข้าร่วมกิจกรรม	กลุ่มผู้สูงอายุที่มีคุณภาพชีวิตที่ดีขึ้น	กองสวัสดิการสังคม
121	โครงการส่งเสริมการพัฒนาทักษะการเรียนรู้การฝึกอาชีพระยะสั้นสำหรับผู้สูงอายุ	เพื่อเป็นการส่งเสริมการพัฒนาทักษะการฝึกอาชีพระยะสั้นสำหรับผู้สูงอายุ	ผู้สูงอายุในตำบลช่อระกา	20,000	20,000	20,000	20,000	20,000	จำนวนผู้เข้าร่วมกิจกรรม	ผู้สูงอายุได้พัฒนาทักษะอาชีพที่เหมาะสมกับวัย	กองสวัสดิการสังคม
12	โครงการป้องกันและแก้ไขปัญหาเด็กและเยาวชนตั้งครรภ์ไม่พร้อมในวัยรุ่น	เพื่อให้เด็กและเยาวชนมีความรู้ความเข้าใจและป้องกันการตั้งครรภ์ก่อนวัยอันควร	เด็กและเยาวชนในตำบลช่อระกา	20,000	20,000	20,000	20,000	20,000	จำนวนผู้เข้าร่วมกิจกรรม	เด็กและเยาวชนมีความรู้ความเข้าใจและป้องกันการตั้งครรภ์ก่อนวัยอันควร	กองสวัสดิการสังคม
13	โครงการเศรษฐกิจพอเพียง	เพื่อให้ประชาชนเข้าใจในเรื่องของเศรษฐกิจพอเพียงที่เกี่ยวข้องกับการดำเนินชีวิต	ประชาชนในตำบลช่อระกา	30,000	30,000	30,000	30,000	30,000	จำนวนผู้เข้าร่วมกิจกรรม	ประชาชนมีความรู้และมีการพัฒนาอาชีพและมีคุณภาพชีวิตที่ดี	สำนักปลัด
รวม	13 โครงการ			537,000	522,000	547,000	547,000	547,000			

รายละเอียดโครงการพัฒนา

แผนพัฒนาท้องถิ่น (พ.ศ. 2566 - 2570)

องค์การบริหารส่วนตำบลช่อระกา อำเภอบ้านเหลื่อม จังหวัดนครราชสีมา

แบบ ผ. 02

ก. ยุทธศาสตร์จังหวัดที่ 4 เสริมสร้างความมั่นคงในการพัฒนาคนและชุมชนอย่างมีคุณภาพตามหลักปรัชญาเศรษฐกิจพอเพียง

ข. ยุทธศาสตร์การพัฒนาของ อปท. ในเขตจังหวัดนครราชสีมา ยุทธศาสตร์ที่ 2 ด้านการพัฒนาคุณภาพชีวิต

2. ยุทธศาสตร์การพัฒนาสังคมและคุณภาพชีวิต

2.4 แผนงานบกลาง

ที่	โครงการ	วัตถุประสงค์	เป้าหมาย (ผลผลิตของโครงการ)	งบประมาณ					ตัวชี้วัด (KPI)	ผลลัพธ์ที่คาดว่าจะ ได้รับ	หน่วยงาน รับผิดชอบ หลัก
				2566 (บาท)	2567 (บาท)	2568 (บาท)	2569 (บาท)	2570 (บาท)			
1	โครงการสงเคราะห์ เบี้ยยังชีพผู้สูงอายุ	เพื่อให้ผู้สูงอายุได้รับ การดูแลมีรายได้ เพิ่มขึ้น	ผู้สูงอายุในตำบลช่อระกา ประมาณ 800 คน	6,284,400	6,284,400	6,284,400	6,284,400	6,284,400	จำนวน ผู้สูงอายุ	ผู้สูงอายุได้รับการ ดูแลและมีคุณภาพ ชีวิตที่ดีขึ้น	กองสวัสดิการ สังคม
2	โครงการสงเคราะห์ เบี้ยยังชีพคนพิการ	เพื่อให้ผู้พิการได้รับ การดูแลมีรายได้ เพิ่มขึ้น	ผู้พิการในตำบลช่อระกา ประมาณ 200 คน	1,920,000	1,920,000	1,920,000	1,920,000	1,920,000	จำนวน ผู้ พิการ	คนพิการได้รับการ ดูแลและมีคุณภาพ ชีวิตที่ดีขึ้น	กองสวัสดิการ สังคม
3	โครงการสงเคราะห์ เบี้ยยังชีพผู้ป่วย เอดส์	เพื่อให้ผู้ป่วยเอดส์ ได้รับการดูแลมีรายได้ เพิ่มขึ้น	ผู้ป่วยเอดส์ในตำบล ช่อระกา จำนวน 8 คน	48,000	48,000	48,000	48,000	48,000	จำนวน ผู้ป่วยเอดส์	ผู้ป่วยเอดส์ได้รับการ ดูแลและมีคุณภาพ ชีวิตที่ดีขึ้น	กองสวัสดิการ สังคม
4	โครงการสมทบ เงินกองทุน หลักประกันสุขภาพ ตำบล (สปสช.)	เพื่อให้ประชาชนมี หลักประกันสุขภาพ อย่างทั่วถึง	ประชาชนในพื้นที่ตำบล ช่อระกา	70,000	70,000	70,000	70,000	70,000	ประชาชนมี หลักประกัน สุขภาพ ร้อยละ 100	ประชาชนมีระบบ หลักประกันสุขภาพ ทั่วถึง	สำนักปลัด
รวม	4 โครงการ			8,322,400	8,322,400	8,322,400	8,322,400	8,322,400			

รายละเอียดโครงการพัฒนา

แผนพัฒนาท้องถิ่น (พ.ศ. 2566 - 2570)

องค์การบริหารส่วนตำบลช่อระกา อำเภอบ้านเหลื่อม จังหวัดนครราชสีมา

แบบ ผ. 02

ก. ยุทธศาสตร์จังหวัดที่ 4 เสริมสร้างความมั่นคงในการพัฒนาคนและชุมชนอย่างมีคุณภาพตามหลักปรัชญาเศรษฐกิจพอเพียง

ข. ยุทธศาสตร์การพัฒนาของ อปท. ในเขตจังหวัดนครราชสีมา ยุทธศาสตร์ที่ 2 ด้านการพัฒนาคุณภาพชีวิต

2. ยุทธศาสตร์การพัฒนาสังคมและคุณภาพชีวิต

2.5 แผนงานสาธารณสุข

ที่	โครงการ	วัตถุประสงค์	เป้าหมาย (ผลผลิตของโครงการ)	งบประมาณ					ตัวชี้วัด (KPI)	ผลลัพธ์ที่คาดว่าจะได้รับ	หน่วยงาน รับผิดชอบหลัก
				2566 (บาท)	2567 (บาท)	2568 (บาท)	2569 (บาท)	2570 (บาท)			
1	โครงการรณรงค์และป้องกันโรคพิษสุนัขบ้า	เพื่อเป็นการรณรงค์ป้องกันโรคพิษสุนัขบ้า	ประชาชนในตำบลช่อระกา	20,000	20,000	20,000	20,000	20,000	สุนัขร้อยละ 100 ปลอดภัยจากโรคพิษสุนัขบ้า	มีการดำเนินงานควบคุมโรคที่เข้มแข็งแบบยั่งยืนและต่อเนื่อง	สำนักปลัด
2	โครงการรณรงค์และป้องกันโรคไข้เลือดออก	เพื่อเป็นการรณรงค์ป้องกันโรคไข้เลือดออก	ประชาชนในตำบลช่อระกา	30,000	30,000	50,000	50,000	50,000	ร้อยละของโรคไข้เลือดออกลดลง	มีการดำเนินงานควบคุมโรคที่เข้มแข็งแบบยั่งยืนและต่อเนื่อง	สำนักปลัด
3	โครงการป้องกันและควบคุมโรคติดต่อ	เพื่อเป็นการป้องกันและควบคุมโรคติดต่อในพื้นที่ตำบลช่อระกา	ประชาชนในตำบลช่อระกา	50,000	50,000	50,000	50,000	50,000	ร้อยละของโรคติดต่อ	มีระบบการเฝ้าระวังป้องกันโรคติดต่อที่เข้มแข็งและป้องกันการระบาดอย่างทันท่วงที	สำนักปลัด

แผนพัฒนาท้องถิ่น (พ.ศ. 2566 - 2570)
องค์การบริหารส่วนตำบลช่อระกา อำเภอบ้านเหลื่อม จังหวัดนครราชสีมา

ก. ยุทธศาสตร์จังหวัดที่ 4 เสริมสร้างความมั่นคงในการพัฒนาคนและชุมชนอย่างมีคุณภาพตามหลักปรัชญาเศรษฐกิจพอเพียง

ข. ยุทธศาสตร์การพัฒนาของ อปท. ในเขตจังหวัดนครราชสีมา ยุทธศาสตร์ที่ 2 ด้านการพัฒนาคุณภาพชีวิต

2. ยุทธศาสตร์การพัฒนาสังคมและคุณภาพชีวิต

2.5 แผนงานสาธารณสุข

ที่	โครงการ	วัตถุประสงค์	เป้าหมาย (ผลผลิตของโครงการ)	งบประมาณ					ตัวชี้วัด (KPI)	ผลลัพธ์ที่คาดว่าจะได้รับ	หน่วยงาน รับผิดชอบหลัก
				2566 (บาท)	2567 (บาท)	2568 (บาท)	2569 (บาท)	2570 (บาท)			
4	โครงการสัตว์ปลอดโรคคนปลอดภัย จากพิษสุนัขบ้าตามพระปณิธาน ศ.ดร.สมเด็จพระเจ้าลูกเธอ เจ้าฟ้าจุฬาภรณวลัยลักษณ์ อัครราชกุมารี	เพื่อดำเนินการป้องกันควบคุมโรคโดยสนับสนุนเป็นค่าวัคซีนพร้อมวัสดุอุปกรณ์ในการฉีด	สุนัขและแมวในเขตตำบลช่อระกา	30,000	30,000	30,000	30,000	30,000	สุนัขและแมวยุติภัย 100 ปลอดภัยจากโรคพิษสุนัขบ้า	ประชากรสุนัขและแมวในเขตตำบลช่อระกาปลอดจากโรคพิษสุนัขบ้า	สำนักปลัด
5	อุดหนุนโครงการพระราชดำริด้านสาธารณสุข	เพื่ออุดหนุนโครงการพระราชดำริด้านสาธารณสุขของหมู่บ้านในเขตตำบลช่อระกา	จำนวน 9 หมู่บ้าน	180,000	180,000	180,000	180,000	180,000	อุดหนุนหมู่บ้าน 100 %	หมู่บ้านในเขตตำบลช่อระกาทั้ง 9 หมู่บ้านได้รับการอุดหนุน	สำนักปลัด
6	โครงการอาสาสมัครบริหารท้องถิ่น	เพื่อดูแลและช่วยเหลือผู้สูงอายุที่มีภาวะพึ่งพิงให้มีคุณภาพชีวิตที่ดีขึ้น	จัดจ้างอาสาสมัครบริหารท้องถิ่น จำนวน 2 คน	120,000	120,000	120,000	120,000	120,000	ผู้สูงอายุที่มีภาวะพึ่งพิงมีคุณภาพชีวิตดีขึ้นร้อยละ 50	ผู้สูงอายุที่มีภาวะพึ่งพิงมีคุณภาพชีวิตและสุขภาวะที่ดีขึ้น	กองสวัสดิการสังคม
รวม	6 โครงการ			430,000	430,000	450,000	450,000	450,000			

แผนพัฒนาท้องถิ่น (พ.ศ. 2566 - 2570)
องค์การบริหารส่วนตำบลช่อระกา อำเภอบ้านเหลื่อม จังหวัดนครราชสีมา

- ก. ยุทธศาสตร์จังหวัดที่ 4 เสริมสร้างความมั่นคงในการพัฒนาคนและชุมชนอย่างมีคุณภาพตามหลักปรัชญาเศรษฐกิจพอเพียง
ข. ยุทธศาสตร์การพัฒนาของ อปท. ในเขตจังหวัดนครราชสีมา ยุทธศาสตร์ที่ 2 ด้านการพัฒนาคุณภาพชีวิต

2. ยุทธศาสตร์การพัฒนาสังคมและคุณภาพชีวิต

2.6 แผนงานการศาสนาวัฒนธรรมและนันทนาการ

ที่	โครงการ	วัตถุประสงค์	เป้าหมาย (ผลผลิตของโครงการ)	งบประมาณ					ตัวชี้วัด (KPI)	ผลลัพธ์ที่คาดว่าจะได้รับ	หน่วยงาน รับผิดชอบ หลัก
				2566 (บาท)	2567 (บาท)	2568 (บาท)	2569 (บาท)	2570 (บาท)			
1	โครงการจัดกิจกรรมสืบสานประเพณีแห่เทียนพรรษา	เพื่อจัดกิจกรรมสืบสานประเพณีแห่เทียนพรรษา	ประชาชนตำบลช่อระกา จำนวน 300 คน	15,000	15,000	15,000	15,000	15,000	จำนวนผู้เข้าร่วมกิจกรรม	ให้เด็ก เยาวชน และประชาชนทั่วไปได้ร่วมกิจกรรมสืบสานงานประเพณีแห่เทียนพรรษา	กองการศึกษา
2	โครงการจัดกิจกรรมสืบสานประเพณีลอยกระทง	เพื่อจัดกิจกรรมสืบสานประเพณีลอยกระทง	ประชาชนตำบลช่อระกา จำนวน 300 คน	15,000	15,000	15,000	15,000	15,000	จำนวนผู้เข้าร่วมกิจกรรม	ให้เด็ก เยาวชน และประชาชนทั่วไปได้ร่วมกิจกรรมสืบสานงานประเพณีลอยกระทง	กองการศึกษา
3	โครงการจัดการแข่งขันกีฬาต่อต้านยาเสพติด	เพื่อจัดการแข่งขันกีฬาต่อต้านยาเสพติด	เด็ก เยาวชน ประชาชนในตำบลช่อระกา คณะผู้บริหาร สมาชิกสภาและพนักงานส่วนตำบลช่อระกา จำนวน 500 คน	150,000	150,000	150,000	150,000	150,000	จำนวนผู้เข้าร่วมกิจกรรม	เด็ก เยาวชน ประชาชนทั่วไปในเขตตำบลช่อระกาได้ใช้เวลาว่างในการออกกำลังกายและห่างไกลยาเสพติด	กองการศึกษา

แผนพัฒนาท้องถิ่น (พ.ศ. 2566 - 2570)
องค์การบริหารส่วนตำบลช่อระกา อำเภอบ้านเหลื่อม จังหวัดนครราชสีมา

- ก. ยุทธศาสตร์จังหวัดที่ 4 เสริมสร้างความมั่นคงในการพัฒนาคนและชุมชนอย่างมีคุณภาพตามหลักปรัชญาเศรษฐกิจพอเพียง
ข. ยุทธศาสตร์การพัฒนาของ อปท. ในเขตจังหวัดนครราชสีมา ยุทธศาสตร์ที่ 2 ด้านการพัฒนาคุณภาพชีวิต

2. ยุทธศาสตร์การพัฒนาสังคมและคุณภาพชีวิต

2.6 แผนงานการศาสนาวัฒนธรรมและนันทนาการ

ที่	โครงการ	วัตถุประสงค์	เป้าหมาย (ผลผลิตของโครงการ)	งบประมาณ					ตัวชี้วัด (KPI)	ผลลัพธ์ที่คาดว่าจะได้รับ	หน่วยงาน รับผิดชอบ หลัก
				2566 (บาท)	2567 (บาท)	2568 (บาท)	2569 (บาท)	2570 (บาท)			
4	โครงการส่งนักกีฬาเข้าร่วมแข่งขันในระดับต่างๆ	เพื่อจัดส่งนักกีฬาเข้าร่วมแข่งขันในการจัดการแข่งขันระดับต่างๆ	เด็ก เยาวชน ประชาชน ใน ตำบล ช่อ ระ กา จำนวน 60 คน	20,000	20,000	20,000	20,000	20,000	จำนวนผู้เข้าร่วมกิจกรรม	เด็ก เยาวชน และประชาชนทั่วไปได้แสดงฝีมือและทักษะการเล่นกีฬา	กองการศึกษา
5	โครงการจัดซื้อเครื่องออกกำลังกายกลางแจ้ง หมู่ที่ 3	เพื่อให้ประชาชนมีเครื่องออกกำลังกาย	จัดซื้อเครื่องออกกำลังกายกลางแจ้ง จำนวน 11 ชุด	-	-	130,000	-	-	ประชาชนร้อยละ 80 ได้ออกกำลังกาย	ประชาชนมีสถานที่ออกกำลังกายกลางแจ้ง	กองการศึกษา
รวม	5 โครงการ			200,000	200,000	330,000	200,000	330,000			

รายละเอียดโครงการพัฒนา
แผนพัฒนาท้องถิ่น (พ.ศ. 2566 - 2570)

แบบ ผ. 02

องค์การบริหารส่วนตำบลช่อระกา อำเภอบ้านเหลื่อม จังหวัดนครราชสีมา

- ก. ยุทธศาสตร์จังหวัดที่ 5 ยกระดับการบริหารจัดการภาครัฐรองรับการพัฒนาเมืองและสังคมคุณภาพสูง
 ข. ยุทธศาสตร์การพัฒนาของ อปท. ในเขตจังหวัดนครราชสีมา ยุทธศาสตร์ที่ 4 ยุทธศาสตร์ด้านการพัฒนาเมือง
 3. ยุทธศาสตร์ด้านการรักษาความปลอดภัยในชีวิตและทรัพย์สิน

3.1 แผนงานการรักษาความปลอดภัยใน

ที่	โครงการ	วัตถุประสงค์	เป้าหมาย (ผลผลิตของโครงการ)	งบประมาณ					ตัวชี้วัด (KPI)	ผลลัพธ์ที่คาดว่าจะ ได้รับ	หน่วยงาน รับผิดชอบ หลัก
				2566 (บาท)	2567 (บาท)	2568 (บาท)	2569 (บาท)	2570 (บาท)			
1	โครงการฝึกอบรมอาสาสมัครป้องกันภัยฝ่ายพลเรือน (อปพร.) ตำบลช่อระกา	เพื่อให้ผู้ผ่านการฝึกอบรมสามารถช่วยเหลือสาธารณภัยต่างๆ ในชุมชนได้	ฝึกอบรมอาสาสมัครป้องกันภัยฝ่ายพลเรือน (อปพร.) ตำบลช่อระกา	-	200,000	-	-	-	ร้อยละของผู้เข้าอบรม	ผู้เข้ารับการฝึกอบรมสามารถช่วยเหลือชุมชนในกรณีเกิดสาธารณภัยได้	สำนักปลัด
2	โครงการฝึกอบรมทบทวนอาสาสมัครป้องกันภัยฝ่ายพลเรือน (อปพร.) ตำบลช่อระกา	เพื่อเป็นค่าใช้จ่ายในการฝึกอบรม/ทบทวน อปพร. ทบทวนความรู้ และทักษะให้สามารถปฏิบัติหน้าที่ได้อย่างมีประสิทธิภาพ	ฝึกอบรมทบทวนอาสาสมัครป้องกันภัยฝ่ายพลเรือน (อปพร.) ตำบลช่อระกา	-	-	200,000	-	200,000	ร้อยละของผู้เข้าอบรม	สมาชิก อปพร. มีความรู้ ความเข้าใจในบทบาทภารกิจงาน อปพร. ยิ่งขึ้น	สำนักปลัด
3	โครงการฝึกซ้อมแผนป้องกันภัยฝ่ายพลเรือน	เพื่อสนับสนุนการฝึกซ้อมแผนป้องกันภัยฝ่ายพลเรือนอำเภอบ้านเหลื่อม	กลุ่มสมาชิก อปพร. อำเภอบ้านเหลื่อม	-	-	5,000	-	-	ร้อยละของผู้เข้าฝึกซ้อมแผน	กลุ่ม อปพร. อำเภอบ้านเหลื่อมมีการฝึกป้องกันภัยอยู่เสมอ	สำนักปลัด

รายละเอียดโครงการพัฒนา
แผนพัฒนาท้องถิ่น (พ.ศ. 2566 - 2570)

แบบ ผ. 02

องค์การบริหารส่วนตำบลช่อระกา อำเภอบ้านเหลื่อม จังหวัดนครราชสีมา

- ก. ยุทธศาสตร์จังหวัดที่ 5 ยกระดับการบริหารจัดการภาครัฐรองรับการพัฒนาเมืองและสังคมคุณภาพสูง
ข. ยุทธศาสตร์การพัฒนาของ อปท. ในเขตจังหวัดนครราชสีมา ยุทธศาสตร์ที่ 4 ยุทธศาสตร์ด้านการพัฒนาเมือง
3. ยุทธศาสตร์ด้านการรักษาความปลอดภัยในชีวิตและทรัพย์สิน

3.1 แผนงานการรักษาความปลอดภัยในชีวิตและทรัพย์สิน

ที่	โครงการ	วัตถุประสงค์	เป้าหมาย (ผลผลิตของโครงการ)	งบประมาณ					ตัวชี้วัด (KPI)	ผลลัพธ์ที่คาดว่าจะ ได้รับ	หน่วยงาน รับผิดชอบ หลัก
				2566 (บาท)	2567 (บาท)	2568 (บาท)	2569 (บาท)	2570 (บาท)			
4	โครงการรณรงค์ลดอุบัติเหตุในช่วงเทศกาล	เพื่อจ่ายเป็นค่าใช้จ่ายตามโครงการป้องกันและลดอุบัติเหตุทางถนนในช่วงเทศกาลสำคัญๆเช่นสงกรานต์ปีใหม่ เป็นต้น	ผู้สัญจรไปมาในพื้นที่ตำบลช่อระกา	30,000	30,000	30,000	30,000	30,000	ร้อยละของ การเกิดอุบัติเหตุ	ป้องกันการสูญเสียทั้งชีวิตและทรัพย์สินของผู้สัญจรไปมา	สำนักปลัด
5	โครงการป้องกันและบรรเทาสาธารณภัย	เพื่อจ่ายเป็นค่าใช้จ่ายในการช่วยเหลือภัยพิบัติต่างๆการป้องกันและแก้ไขปัญหาอุทกภัย แผ่นดินถล่ม ภัยแล้ง ภัยหนาว อัคคีภัย ฯลฯ	ประชาชนที่ได้รับ ความเสียหายจากภัยพิบัติ ต่างๆ	200,000	200,000	200,000	200,000	200,000	ร้อยละความสำเร็จในการดำเนินการ	ประชาชนในตำบลช่อระกาได้รับการช่วยเหลือและบรรเทาสาธารณภัย	สำนักปลัด
6	โครงการฝึกอบรมชุดปฏิบัติการจิตอาสาภัยพิบัติประจำองค์กรปกครองส่วนท้องถิ่น	เพื่อเป็นค่าใช้จ่ายในการฝึกอบรม/ ทบทวนความรู้ และทักษะให้สามารถปฏิบัติหน้าที่ได้อย่างมีประสิทธิภาพ	จิตอาสาภัยพิบัติ จำนวน 50 คน	100,000	100,000	100,000	100,000	100,000	ร้อยละของผู้เข้าอบรม	ผู้เข้ารับการฝึกอบรมสามารถช่วยเหลือชุมชนในกรณีเกิด สาธารณภัยได้	สำนักปลัด
รวม	6 โครงการ			330,000	530,000	535,000	330,000	530,000			

แผนพัฒนาท้องถิ่น (พ.ศ. 2566 - 2570)
องค์การบริหารส่วนตำบลช่อระกา อำเภอบ้านเหลื่อม จังหวัดนครราชสีมา

- ก. ยุทธศาสตร์จังหวัดที่ 5 ยกกระดับบริหารจัดการทรัพยากรธรรมชาติและสิ่งแวดล้อมให้เกิดสมดุลและยั่งยืน
 ข. ยุทธศาสตร์การพัฒนาของ อปท. ในเขตจังหวัดนครราชสีมา ยุทธศาสตร์ที่ 4 ยุทธศาสตร์ด้านการพัฒนาเมือง
 4. ยุทธศาสตร์ด้านการอนุรักษ์ทรัพยากรธรรมชาติ

4.1 แผนงานการเกษตร

ที่	โครงการ	วัตถุประสงค์	เป้าหมาย (ผลผลิตของโครงการ)	งบประมาณ					ตัวชี้วัด (KPI)	ผลลัพธ์ที่คาดว่าจะได้รับ	หน่วยงาน รับผิดชอบ หลัก
				2566 (บาท)	2567 (บาท)	2568 (บาท)	2569 (บาท)	2570 (บาท)			
1	โครงการอนุรักษ์พันธุกรรมพืชอันเนื่องมาจากพระราชดำริฯ สมเด็จพระเทพรัตนราชสุดาฯ สยามบรมราชกุมารี	เพื่ออนุรักษ์พันธุกรรมพืชอันเนื่องมาจากพระราชดำริฯ สมเด็จพระเทพรัตนราชสุดาฯ สยามบรมราชกุมารี	พื้นที่ตำบลช่อระกา	20,000	20,000	20,000	20,000	20,000	ความสำเร็จในการดำเนินโครงการ	สร้างจิตสำนึกในการอนุรักษ์พรรณพืชและทรัพยากรต่างๆ นำไปสู่การใช้ประโยชน์อย่างยั่งยืน	สำนักปลัด
2	โครงการปลูกต้นไม้	เพื่อปลูกป่าทดแทนในพื้นที่สร้างการมีส่วนร่วมของชุมชนในการดูแลรักษาป่า สร้างจิตสำนึกและความตระหนักถึงความสำคัญของการอนุรักษ์ทรัพยากรป่าไม้ให้กับประชาชนในพื้นที่	พื้นที่ตำบลช่อระกา	10,000	10,000	10,000	10,000	10,000	พื้นที่ป่าเพิ่มขึ้นร้อยละ 5	ประชาชนมีส่วนร่วมในกิจกรรมปลูกต้นไม้ เกิดใจรักและหวงแหนทรัพยากรป่าไม้และสิ่งแวดล้อม	สำนักปลัด
3	โครงการปลูกหญ้าแฝก	เพื่อให้ประชาชนร่วมกิจกรรมและช่วยรักษาหน้าดินไม่ให้ชะล้างพังทลาย	พื้นที่ตำบลช่อระกา	10,000	10,000	10,000	10,000	10,000	พื้นที่ปลูก(ไร่)	ประชาชนร่วมกิจกรรมและช่วยรักษาหน้าดินไม่ให้ชะล้างพังทลาย	สำนักปลัด

รายละเอียดโครงการพัฒนา

แผนพัฒนาท้องถิ่น (พ.ศ. 2566 - 2570)

องค์การบริหารส่วนตำบลช่อระกา อำเภอบ้านเหลื่อม จังหวัดนครราชสีมา

แบบ ผ. 02

ก. ยุทธศาสตร์จังหวัดที่ 5 ยกระดับบริหารจัดการทรัพยากรธรรมชาติและสิ่งแวดล้อมให้เกิดสมดุลและยั่งยืน

ข. ยุทธศาสตร์การพัฒนาของ อปท. ในเขตจังหวัดนครราชสีมา ยุทธศาสตร์ ที่ 4 ยุทธศาสตร์ด้านการพัฒนาเมือง

4. ยุทธศาสตร์ด้านการอนุรักษ์ทรัพยากรธรรมชาติ

4.1 แผนงานการเกษตร

ที่	โครงการ	วัตถุประสงค์	เป้าหมาย (ผลผลิตของโครงการ)	งบประมาณ					ตัวชี้วัด (KPI)	ผลลัพธ์ที่คาดว่าจะ ได้รับ	หน่วยงาน รับผิดชอบ หลัก
				2566 (บาท)	2567 (บาท)	2568 (บาท)	2569 (บาท)	2570 (บาท)			
4	โครงการกำจัดวัชพืชบึงบ้านม่วง หมู่ที่ 2	เพื่อให้แหล่งน้ำมีทัศนียภาพที่สะอาดสวยงาม	กำจัดวัชพืชโดยรอบประมาณ 40 ไร่ โดยใช้แรงงานประชาชนกำจัดวัชพืชบึงบ้านม่วง	50,000	50,000	50,000	50,000	50,000	ความสำเร็จในการดำเนินโครงการ	แหล่งน้ำมีทัศนียภาพที่สวยงาม	สำนักปลัด
5	โครงการกำจัดวัชพืชคลองลำน้ำเค็ม บ้านขามเวียน หมู่ที่ 3	เพื่อให้แหล่งน้ำมีทัศนียภาพที่สะอาดสวยงาม	กำจัดวัชพืชคลองลำน้ำเค็ม	-	50,000	50,000	50,000	50,000	ความสำเร็จในการดำเนินโครงการ	แหล่งน้ำมีทัศนียภาพที่สวยงาม	สำนักปลัด
รวม	5 โครงการ			90,000	140,000	140,000	140,000	140,000			

รายละเอียดโครงการพัฒนา

แผนพัฒนาท้องถิ่น (พ.ศ. 2566 - 2570)

องค์การบริหารส่วนตำบลช่อระกา อำเภอบ้านเหลื่อม จังหวัดนครราชสีมา

แบบ ผ. 02

ก. ยุทธศาสตร์จังหวัดที่ 5 ยกระดับบริหารจัดการทรัพยากรธรรมชาติและสิ่งแวดล้อมให้เกิดสมดุลและยั่งยืน

ข. ยุทธศาสตร์การพัฒนาของ อปท. ในเขตจังหวัดนครราชสีมา ยุทธศาสตร์ที่ 4 ยุทธศาสตร์ด้านการพัฒนาเมือง

4. ยุทธศาสตร์ด้านการอนุรักษ์ทรัพยากรธรรมชาติ

4.2 แผนงานสาธารณสุข

ที่	โครงการ	วัตถุประสงค์	เป้าหมาย (ผลผลิตของโครงการ)	งบประมาณ					ตัวชี้วัด (KPI)	ผลลัพธ์ที่คาดว่าจะได้รับ	หน่วยงาน รับผิดชอบหลัก
				2566 (บาท)	2567 (บาท)	2568 (บาท)	2569 (บาท)	2570 (บาท)			
1	โครงการการบริหารจัดการขยะ	เพื่อให้ประชาชนมีจิตสำนึกในการรักษาความสะอาดและการกำจัดขยะ	ประชาชนในพื้นที่ตำบลช่อระกา	20,000	20,000	20,000	20,000	20,000	ร้อยละในครัวเรือนมีความรู้ในการคัดแยกขยะ	ประชาชนมีจิตสำนึกในการรักษาความสะอาดและการกำจัดขยะ	สำนักปลัด
2	โครงการจัดทาสีถังขยะในเขตตำบลช่อระกา	เพื่อให้ประชาชนมีจิตสำนึกในการรักษาความสะอาดและการกำจัดขยะ	ประชาชนในพื้นที่ตำบลช่อระกา	-	-	-	500,000	-	ร้อยละความพึงพอใจของประชาชนในการกำจัดขยะ	ประชาชนมีจิตสำนึกในการรักษาความสะอาดและการกำจัดขยะ	สำนักปลัด

แผนพัฒนาท้องถิ่น (พ.ศ. 2566 - 2570)
องค์การบริหารส่วนตำบลช่อระกา อำเภอบ้านเหลื่อม จังหวัดนครราชสีมา

- ก. ยุทธศาสตร์จังหวัดที่ 5 ยกระดับบริหารจัดการทรัพยากรธรรมชาติและสิ่งแวดล้อมให้เกิดสมดุลและยั่งยืน
 ข. ยุทธศาสตร์การพัฒนาของ อปท. ในเขตจังหวัดนครราชสีมา ยุทธศาสตร์ ที่ 4 ยุทธศาสตร์ด้านการพัฒนาเมือง
 4. ยุทธศาสตร์ด้านการอนุรักษ์ทรัพยากรธรรมชาติ

4.2 แผนงานสาธารณสุข

ที่	โครงการ	วัตถุประสงค์	เป้าหมาย (ผลผลิตของโครงการ)	งบประมาณ					ตัวชี้วัด (KPI)	ผลลัพธ์ที่คาดว่าจะได้รับ	หน่วยงาน รับผิดชอบหลัก
				2566 (บาท)	2567 (บาท)	2568 (บาท)	2569 (บาท)	2570 (บาท)			
3	โครงการ Big Cleaning Day	เพื่อจัดกิจกรรมพัฒนาทำความสะอาดอาคารสถานที่และบริเวณถนนหนทาง เพื่อลดปริมาณขยะ ป้องกันโรคไข้เลือดออก และลดอุบัติเหตุทางถนน	สถานที่ทำงานและถนนทุกสายในเขตตำบลช่อระกา	10,000	10,000	10,000	10,000	10,000	สถานที่ทำงานและถนนในเขตพื้นที่ตำบลช่อระกา มีความสะอาดเรียบร้อย ปริมาณขยะลดลง ปลอดภัย ร้อยละ 80	อาคารสถานที่และบริเวณถนนหนทางมีความสะอาดเรียบร้อย ปริมาณขยะลดลง ปลอดภัย ร้อยละ 80	สำนักปลัด
4	โครงการเสริมสร้างความรู้ความเข้าใจบทบาทหน้าที่อาสาสมัครท้องถิ่นรักษ์โลก (อถล.)	เพื่ออบรมให้ความรู้แก่อาสาสมัครท้องถิ่นรักษ์โลก(อถล.) ให้เข้าใจบทบาทและหน้าที่ของตนเอง	สมาชิกอาสาสมัครท้องถิ่นรักษ์โลก (อถล.) ในตำบลช่อระกา	-	-	20,000	-	-	อาสาสมัครท้องถิ่นรักษ์โลก (อถล.) เข้าใจบทบาทหน้าที่ร้อยละ 100	อาสาสมัครท้องถิ่นรักษ์โลก (อถล.) มีความรู้ความเข้าใจบทบาทและหน้าที่ของตนเอง	สำนักปลัด
รวม	4 โครงการ			30,000	30,000	50,000	530,000	30,000			

รายละเอียดโครงการพัฒนา
แผนพัฒนาท้องถิ่น (พ.ศ. 2566 - 2570)

แบบ ผ. 02

องค์การบริหารส่วนตำบลช่อระกา อำเภอบ้านเหลื่อม จังหวัดนครราชสีมา

- ก. ยุทธศาสตร์จังหวัดที่ 6 ยุทธศาสตร์การบริหารจัดการภาครัฐรองรับการพัฒนาเมืองและสังคมคุณภาพสูง
ข. ยุทธศาสตร์การพัฒนาของ อปท. ในเขตจังหวัดนครราชสีมา ยุทธศาสตร์ที่ 5 ยุทธศาสตร์การพัฒนาระบบการบริหารจัดการภาครัฐ
5. ยุทธศาสตร์การพัฒนาระบบการบริหารจัดการภาครัฐ

5.1 แผนงานบริหารงานทั่วไป

ที่	โครงการ	วัตถุประสงค์	เป้าหมาย (ผลผลิตของโครงการ)	งบประมาณ					ตัวชี้วัด (KPI)	ผลลัพธ์ที่คาดว่าจะ ได้รับ	หน่วยงาน รับผิดชอบ หลัก
				2566 (บาท)	2567 (บาท)	2568 (บาท)	2569 (บาท)	2570 (บาท)			
1	โครงการปกป้องสถาบันสำคัญของชาติ	เพื่อจ่ายเป็นค่าใช้จ่ายในการจัดงาน/กิจกรรมโครงการป้องกันสถาบันสำคัญแห่งชาติ	จัดกิจกรรมปกป้องสถาบัน	30,000	30,000	30,000	30,000	30,000	จำนวนกิจกรรมที่จัด	สถาบันสำคัญของชาติคงอยู่ตลอดไป	สำนักปลัด
2	โครงการพัฒนาบุคลากรองค์การบริหารส่วนตำบล	เพื่อให้บุคลากร อบต. ช่อระกา ยึดหลักศีลธรรม คุณธรรม และจริยธรรม ในการปฏิบัติราชการ	ผู้บริหาร สมาชิก พนักงาน ลูกจ้าง อบต.	30,000	30,000	30,000	30,000	30,000	จำนวนผู้เข้าร่วมกิจกรรม	ทำบุคลากร อบต. ช่อระกา ยึดหลักศีลธรรม คุณธรรม และจริยธรรม ในการปฏิบัติราชการ	สำนักปลัด
3	โครงการพัฒนาและเพิ่มศักยภาพในการปฏิบัติงาน	เพื่อเพิ่มขีดความสามารถและศักยภาพของบุคลากรของ อบต.	จัดฝึกอบรมและศึกษาดูงานของผู้บริหาร สมาชิก พนักงาน ลูกจ้าง อบต.	250,000	250,000	250,000	250,000	250,000	จำนวนผู้เข้าร่วมกิจกรรม	คณะผู้บริหาร , สมาชิกสภา ผู้นำ และพนักงานส่วนตำบล มีศักยภาพในการปฏิบัติงานมากขึ้น	สำนักปลัด
4	โครงการพัฒนาสารสนเทศเพื่อการสื่อสาร	เพื่อการประชาสัมพันธ์เผยแพร่ข้อมูลข่าวสารของ อบต.	ดำเนินการจ้างเหมาทำเว็บไซต์หรือต่ออายุเว็บไซต์	10,000	10,000	8,000	8,000	8,000	เว็บไซต์ อบต.ได้รับการต่ออายุการใช้งาน	ประชาชนและหน่วยงานต่างๆ ได้รับข้อมูลข่าวสารของ อบต.	สำนักปลัด

รายละเอียดโครงการพัฒนา
แผนพัฒนาท้องถิ่น (พ.ศ. 2566 - 2570)

แบบ ผ. 02

องค์การบริหารส่วนตำบลช่อระกา อำเภอบ้านเหลื่อม จังหวัดนครราชสีมา

- ก. ยุทธศาสตร์จังหวัดที่ 6 ยกระดับการบริหารจัดการภาครัฐรองรับการพัฒนาเมืองและสังคมคุณภาพสูง
ข. ยุทธศาสตร์การพัฒนาของ อปท. ในเขตจังหวัดนครราชสีมา ยุทธศาสตร์ที่ 5 ยุทธศาสตร์การพัฒนาระบบการบริหารจัดการภาครัฐ

5. ยุทธศาสตร์การพัฒนาระบบการบริหารจัดการภาครัฐ

5.1 แผนงานบริหารงานทั่วไป

ที่	โครงการ	วัตถุประสงค์	เป้าหมาย (ผลผลิตของโครงการ)	งบประมาณ					ตัวชี้วัด (KPI)	ผลลัพธ์ที่คาดว่าจะ ได้รับ	หน่วยงาน รับผิดชอบ หลัก
				2566 (บาท)	2567 (บาท)	2568 (บาท)	2569 (บาท)	2570 (บาท)			
5	โครงการเลือกตั้งนายก และสมาชิกสภา ท้องถิ่น	เพื่อส่งเสริมการเลือกตั้ง ตามระบบการปกครอง แบบประชาธิปไตย และ ตามกฎหมายที่เกี่ยวข้อง	จั ด ก า ร เ ลื อ ก ต้ ง ประชาสัมพันธ์และการ รณรงค์การเลือกตั้งใน ระดับท้องถิ่น	-	-	-	500,000	-	การจั ด ก า ร เ ลื อ ก ต้ ง ใน ระดับท้องถิ่น แล้วเสร็จตาม เป้าหมาย	ประชาชนได้ไปใช้ สิทธิการเลือกตั้ง เสรีภาพของตนเอง	สำนักปลัด
6	โครงการอบต. เคลื่อนที่พบประชาชน	เพื่อสร้างความสัมพันธ์ อันดีระหว่างองค์การ บริหารส่วนตำบลกับ ประชาชนในตำบลเป็น การให้บริการเชิงรุก	จัดกิจกรรมออกหน่วย บริการประชาชน	20,000	20,000	20,000	20,000	20,000	จ ำ น ว น ผู้ เ ข้ า ร ่วม กิจกรรม	ประชาชนได้รับ บริการสาธารณะ ด้านต่างๆ อย่าง ใกล้ชิดและสะดวก	สำนักปลัด
7	โครงการจัดทำแผนที่ ภาษี	เพื่อให้หน่วยงานมีระบบ แผนที่ ภาษี ที่ ได้ มาตรฐาน	จัดทำระบบแผนที่ภาษี	20,000	20,000	20,000	20,000	20,000	แผนที่ ภาษี และทะเบียน ทรัพย์สิน ครบถ้วนและ สมบูรณ์	หน่วยงานมีระบบ แผนที่ภาษีที่ทันสมัย และข้อมูลเป็น ปัจจุบัน	กองคลัง
รวม	7 โครงการ			360,000	360,000	358,000	858,000	358,000			

รายละเอียดโครงการพัฒนา
แผนพัฒนาท้องถิ่น (พ.ศ. 2566 - 2570)

แบบ ผ. 02

องค์การบริหารส่วนตำบลช่อระกา อำเภอบ้านเหลื่อม จังหวัดนครราชสีมา

- ก. ยุทธศาสตร์จังหวัดที่ 6 ยกระดับการบริหารจัดการภาครัฐรองรับการพัฒนาเมืองและสังคมคุณภาพสูง
ข. ยุทธศาสตร์การพัฒนาของ อปท. ในเขตจังหวัดนครราชสีมา ยุทธศาสตร์ที่ 5 ยุทธศาสตร์การพัฒนาระบบการบริหารจัดการภาครัฐ

5. ยุทธศาสตร์การพัฒนาระบบการบริหารจัดการภาครัฐ

5.2 แผนงานสร้างความเข้มแข็งของชุมชน

ที่	โครงการ	วัตถุประสงค์	เป้าหมาย (ผลผลิตของโครงการ)	งบประมาณ					ตัวชี้วัด (KPI)	ผลลัพธ์ที่คาดว่าจะ ได้รับ	หน่วยงาน รับผิดชอบ หลัก
				2566 (บาท)	2567 (บาท)	2568 (บาท)	2569 (บาท)	2570 (บาท)			
1	โครงการจัดเวที ประชาคมตำบล	เพื่อให้ประชาชนมีส่วนร่วม ในการจัดทำเวที ประชาคม	จัดทำเวทีประชาคมเพื่อ จัดทำแผนพัฒนาตำบล	10,000	10,000	10,000	10,000	10,000	ผู้เข้าร่วม กิจกรรม	ประชาชนมีส่วนร่วม ในการจัดทำเวที ประชาคมเพื่อจัดทำ แผนพัฒนาตำบล	สำนักปลัด
รวม	1 โครงการ			10,000	10,000	10,000	10,000	10,000			

บัญชีสรุปโครงการพัฒนา
แผนพัฒนาท้องถิ่น (พ.ศ.2566 - 2570)
องค์การบริหารส่วนตำบลช่อระกา อำเภอบ้านเหลื่อม จังหวัดนครราชสีมา

ยุทธศาสตร์การพัฒนา	ปี 2566		ปี 2567		ปี 2568		ปี 2569		ปี 2570		รวม 5 ปี	
	จำนวนโครงการ	งบประมาณ (บาท)	จำนวนโครงการ	งบประมาณ (บาท)	จำนวนโครงการ	งบประมาณ (บาท)	จำนวนโครงการ	งบประมาณ (บาท)	จำนวนโครงการ	งบประมาณ (บาท)	จำนวนโครงการ	งบประมาณ (บาท)
1. ยุทธศาสตร์ด้านการพัฒนาโครงสร้างพื้นฐาน												
1.1 แผนงานอุตสาหกรรมและการโยธา	7	32,059,400	12	34,555,600	2	5,622,000	5	7,691,300	4	9,620,000	30	89,548,300
1.2 แผนงานการเกษตร	-	-	-	-	1	851,400	1	847,000	-	-	2	1,698,400
รวมทั้งหมด	7	32,059,400	12	34,555,600	3	6,473,400	6	8,538,300	4	9,620,000	32	91,246,700



บัญชีโครงการที่เกินศักยภาพของ
องค์กรปกครองส่วนท้องถิ่น
(แบบ ผ.02/2)

แผนพัฒนาท้องถิ่น (พ.ศ. 2566 - 2570)

สำหรับ โครงการที่เกี่วข้องขององค์กรปกครองส่วนท้องถิ่นที่ใช้สำหรับการประสานแผนพัฒนาท้องถิ่น
องค์กรบริหารส่วนตำบลช่อระกา อำเภอบ้านเหลื่อม จังหวัดนครราชสีมา

ก. ยุทธศาสตร์จังหวัดที่ 1 สร้างเสริมระบบโครงสร้างพื้นฐานเชื่อมโยงต่อโครงข่ายคมนาคมแห่งอนาคต

ข. ยุทธศาสตร์การพัฒนาของ อปท. ในเขตจังหวัดที่ 4 ด้านการพัฒนาเมือง

1. ยุทธศาสตร์ที่ 1 ด้านการพัฒนาโครงสร้างพื้นฐาน

1.1 แผนงานอุตสาหกรรมและการโยธา

ที่	โครงการ	วัตถุประสงค์	เป้าหมาย (ผลผลิตของโครงการ)	งบประมาณ					ตัวชี้วัด (KPI)	ผลลัพธ์ที่คาดว่าจะได้รับ	หน่วยงาน รับผิดชอบ หลัก
				2566 (บาท)	2567 (บาท)	2568 (บาท)	2569 (บาท)	2570 (บาท)			
1	โครงการก่อสร้างถนนคสล. สายบ้านนายฉลองถึงถนนลาดยางบ้านช่อระกา หมู่ที่ 1	เพื่อให้ราษฎรได้รับความสะดวกและปลอดภัยในการเดินทาง	ผิวจราจร กว้าง 5.00 ม. ยาว 488.00 ม. หนา 0.15 ม. หรือมีพื้นที่ 4,220.00 ตร.ม. เทหุข้างมีพื้นที่รวมไม่น้อยกว่า 33.00 ตร.ม. หนา 0.15 ม. รวมพื้นที่ คสล. ไม่น้อยกว่า 4,253 ตร.ม. ไหล่ทางดินลูกรังกว้างข้างละ 0.50 ม. พร้อมติดตั้งป้ายประชาสัมพันธ์โครงการ 1 ป้าย (รายละเอียดอื่นๆ ตามแบบแปลน อบต. ช่อระกา กำหนด)	2,336,600	-	-	-	-	ประชาชนผู้ใช้ถนนในการเดินทางไปมา	ราษฎรได้รับความสะดวกในการเดินทางไปมาระหว่างหมู่บ้าน	กองช่าง
2	โครงการก่อสร้างถนนคอนกรีตเสริมเหล็ก สายบ้านช่อระกา หมู่ที่ 1 ตำบล ช่อระกา เชื่อมต่อบ้านตาเนิน หมู่ที่ 1 ตำบลตาเนิน อำเภอเนินสง่า จังหวัดชัยภูมิ	เพื่อให้ประชาชนได้รับความสะดวกและปลอดภัยในการเดินทาง	ก่อสร้างถนน คสล.ทับถนนเดิม (ผิวจราจรลาดยางและผิวจราจร คสล.) กว้าง 6.00 ม. ยาว 2,520 ม. หนา 0.15 ม. หรือมีพื้นที่ คสล. ไม่น้อยกว่า 15,120 ตร.ม. ไหล่ทางดิน 2 ข้างๆ ละ 1.00 ม. เสริมหินคลุก กว้าง 6.00 ม. ยาว 2,520 ม. หนาเฉลี่ย 0.10 ม. หรือมีพื้นที่เสริมหินคลุกไม่น้อยกว่า 15,120 ตร.ม. ติดตั้งป้ายประชาสัมพันธ์โครงการ 1 ป้าย รายละเอียดอื่นๆ ตามแบบแปลน อบต. ช่อระกา กำหนด	9,816,800	-	-	-	-	ประชาชนร้อยละ 70 ได้รับความสะดวกในการสัญจร	ประชาชนได้รับความสะดวกในการเดินทางไปมาระหว่างหมู่บ้าน	อบจ. นครราชสีมา

รายละเอียดโครงการพัฒนา
แผนพัฒนาท้องถิ่น (พ.ศ. 2566 - 2570)

แบบ ผ. 02/2

สำหรับ โครงการที่เกินศักยภาพขององค์กรปกครองส่วนท้องถิ่นที่ใช้สำหรับการประสานแผนพัฒนาท้องถิ่น
องค์การบริหารส่วนตำบลช่อระกา อำเภอบ้านเหลื่อม จังหวัดนครราชสีมา

ก. ยุทธศาสตร์จังหวัดที่ 1 สร้างเสริมระบบโครงสร้างพื้นฐานเชื่อมโยงต่อโครงข่ายคมนาคมแห่งอนาคต

ข. ยุทธศาสตร์การพัฒนาของ อปท. ในเขตจังหวัดที่ 4 ด้านการพัฒนาเมือง

1. ยุทธศาสตร์ที่ 1 ด้านการพัฒนาโครงสร้างพื้นฐาน

1.1 แผนงานอุตสาหกรรมและการโยธา

ที่	โครงการ	วัตถุประสงค์	เป้าหมาย (ผลผลิตของโครงการ)	งบประมาณ					ตัวชี้วัด (KPI)	ผลลัพธ์ที่คาดว่าจะได้รับ	หน่วยงาน รับผิดชอบ หลัก
				2566 (บาท)	2567 (บาท)	2568 (บาท)	2569 (บาท)	2570 (บาท)			
3	โครงการก่อสร้างถนน คสล. รหัสทางหลวง ท้องถิ่น นม. ถ. 131-25 สายบ้านม่วงถึงบ้าน ตาเนิน หมู่ที่ 2	เพื่อให้ประชาชน ได้รับความสะดวก และปลอดภัยใน การเดินทาง	ผิวจราจรกว้าง 5.00 ม. ยาว 1,889.00 ม. หน้า 0.15 ม. หรือมีพื้นที่ คสล. ไม่ น้อยกว่า 9,445.00 ตร.ม. เทหุข้างมี พื้นที่รวมไม่น้อยกว่า 40.00 ตร.ม. หน้า 0.15 ม. รวมพื้นที่ คสล. ไม่น้อย กว่า 9,485.00 ตร.ม. วางท่อ คสล. จำนวน 2 จุด จุดที่ 1 ท่อ คสล. Ø 0.40 ม. จำนวน 2 จุด รวม 19 ท่อน ,จุดที่ 2 คสล. Ø 0.60 ม. จำนวน 1 จุด 12 ท่อน ไหล่ทางดินลูกรังกว้าง ข้างละ 0.50 ม. พร้อมติดตั้งป้าย ประชาสัมพันธ์โครงการ 1 ป้าย รายละเอียดอื่นๆ ตามแบบแปลน อบต. ช่อระกากำหนด	-	5,722,000	-	-	-	ประชาชน ร้อยละ 70 ได้รับความ สะดวกใน การสัญจร	ประชาชนได้รับ ความสะดวกใน การเดินทางไปมา ระหว่างหมู่บ้าน	อบจ. นครราชสีมา

รายละเอียดโครงการพัฒนา
แผนพัฒนาท้องถิ่น (พ.ศ. 2566 - 2570)

แบบ ผ. 02/2

สำหรับ โครงการที่เกินศักยภาพขององค์กรปกครองส่วนท้องถิ่นที่ใช้สำหรับการประสานแผนพัฒนาท้องถิ่น
องค์การบริหารส่วนตำบลช่อระกา อำเภอบ้านเหลื่อม จังหวัดนครราชสีมา

ก. ยุทธศาสตร์จังหวัดที่ 1 สร้างเสริมระบบโครงสร้างพื้นฐานเชื่อมโยงต่อโครงข่ายคมนาคมแห่งอนาคต

ข. ยุทธศาสตร์การพัฒนาของ อปท. ในเขตจังหวัดที่ 4 ด้านการพัฒนาเมือง

1. ยุทธศาสตร์ที่ 1 ด้านการพัฒนาโครงสร้างพื้นฐาน

1.1 แผนงานอุตสาหกรรมและการโยธา

ที่	โครงการ	วัตถุประสงค์	เป้าหมาย (ผลผลิตของโครงการ)	งบประมาณ					ตัวชี้วัด (KPI)	ผลลัพธ์ที่คาดว่าจะได้รับ	หน่วยงาน รับผิดชอบหลัก
				2566 (บาท)	2567 (บาท)	2568 (บาท)	2569 (บาท)	2570 (บาท)			
4	โครงการก่อสร้างถนนคสล. รหัสทางหลวงท้องถิ่น นม.ถ.131-27 สายบ้านม่วงถึงโนนขี้ตู่ หมู่ที่ 2	เพื่อให้ราษฎรได้รับความสะดวกและปลอดภัยในการเดินทาง	ผิวจราจร กว้าง 4.00 ม. ยาว 1,695.00 ม. หนา 0.15 ม. หรือมีพื้นที่ คสล. ไม่น้อยกว่า 6,780.00 ตร.ม. วางท่อ คสล. Ø 0.40 ม. จำนวน 2 จุด รวม 14 ท่อน ไหล่ทางดินลูกรังกว้างข้างละ 0.50 ม. พร้อมติดตั้งป้ายประชาสัมพันธ์โครงการ 1 ป้าย รายละเอียดอื่นๆ ตามแบบแปลน อบต. ช่อระกา กำหนด	-	-	3,622,000	-	-	ประชาชนร้อยละ 70 ได้รับความสะดวกในการสัญจรไปมา	ประชาชนได้รับความสะดวกในการเดินทางไปมาระหว่างหมู่บ้าน	อบจ. นครราชสีมา
5	โครงการก่อสร้างถนนคสล. รหัสทางหลวงท้องถิ่น นม.ถ. 131-26 สายบ้านม่วงถึงทางรถไฟ หมู่ที่ 2	เพื่อให้ราษฎรได้รับความสะดวกและปลอดภัยในการเดินทาง	ผิวจราจร กว้าง 4.00 ม. ยาว 800.00 ม. หนา 0.15 ม. หรือมีพื้นที่ คสล. ไม่น้อยกว่า 3,200.00 ตร.ม. วางท่อ คสล. Ø 0.40 ม. จำนวน 1 จุด รวม 7 ท่อน ไหล่ทางดินลูกรังกว้างข้างละ 0.50 ม. พร้อมติดตั้งป้ายประชาสัมพันธ์โครงการ 1 ป้าย รายละเอียดอื่นๆ ตามแบบแปลน อบต. ช่อระกา กำหนด	-	-	-	1,787,000	-	ประชาชนร้อยละ 70 ได้รับความสะดวกในการสัญจรไปมา	ประชาชนได้รับความสะดวกในการเดินทางไปมาระหว่างหมู่บ้าน	อบจ. นครราชสีมา

รายละเอียดโครงการพัฒนา
แผนพัฒนาท้องถิ่น (พ.ศ. 2566 - 2570)

แบบ ผ. 02/2

สำหรับ โครงการที่เกินศักยภาพขององค์กรปกครองส่วนท้องถิ่นที่ใช้สำหรับการประสานแผนพัฒนาท้องถิ่น
องค์การบริหารส่วนตำบลช่อระกา อำเภอบ้านเหลื่อม จังหวัดนครราชสีมา

ก. ยุทธศาสตร์จังหวัดที่ 1 สร้างเสริมระบบโครงสร้างพื้นฐานเชื่อมโยงต่อโครงข่ายคมนาคมแห่งอนาคต

ข. ยุทธศาสตร์การพัฒนาของ อปท. ในเขตจังหวัดที่ 4 ด้านการพัฒนาเมือง

1. ยุทธศาสตร์ที่ 1 ด้านการพัฒนาโครงสร้างพื้นฐาน

1.1 แผนงานอุตสาหกรรมและการโยธา

ที่	โครงการ	วัตถุประสงค์	เป้าหมาย (ผลผลิตของโครงการ)	งบประมาณ					ตัวชี้วัด (KPI)	ผลลัพธ์ที่คาดว่าจะได้รับ	หน่วยงาน รับผิดชอบ หลัก
				2566 (บาท)	2567 (บาท)	2568 (บาท)	2569 (บาท)	2570 (บาท)			
6	โครงการก่อสร้างถนน คสล. รหัสทางหลวง ท้องถิ่น นม.ถ. 131-12 สายหน้าโรงเรียน บ้านโนนเพ็ดถึงบ้าน ดอนสามโผง หมู่ที่ 4	เพื่อให้ราษฎร ได้รับความสะดวก และปลอดภัยใน การเดินทาง	ผิวจราจร กว้าง 4.00 ม. ยาว 785.00 ม. หนา 0.15 ม. หรือ มีพื้นที่ คสล. ไม่น้อยกว่า 3,140.00 ตร.ม. เทหุข้างมี พื้นที่รวมไม่น้อยกว่า 27.00 ตร.ม. หนา 0.15 ม. รวมพื้นที่ คสล. ไม่น้อยกว่า 3,167.30 ตร.ม. ไหล่ทางลงดินลูกรังข้าง ละ 0.50 ม. พร้อมติดตั้งป้าย ประชาสัมพันธ์โครงการ 1 ป้าย รายละเอียดอื่นๆ ตาม แบบแปลน อบต. ช่อระกา กำหนด	-	1,706,000	-	-	-	ประชาชน ร้อยละ 70 ได้รับความ สะดวกใน การสัญจร ไปมา	ประชาชนได้รับ ความสะดวกใน การเดินทางไปมา ระหว่างหมู่บ้าน	อบจ. นครราชสีมา

รายละเอียดโครงการพัฒนา
แผนพัฒนาท้องถิ่น (พ.ศ. 2566 - 2570)

แบบ ผ. 02/2

สำหรับ โครงการที่เกี่วข้องขององค์กรปกครองส่วนท้องถิ่นที่ใช้สำหรับการประสานแผนพัฒนาท้องถิ่น
องค์การบริหารส่วนตำบลช่อระกา อำเภอบ้านเหลื่อม จังหวัดนครราชสีมา

ก. ยุทธศาสตร์จังหวัดที่ 1 สร้างเสริมระบบโครงสร้างพื้นฐานเชื่อมโยงต่อโครงข่ายคมนาคมแห่งอนาคต

ข. ยุทธศาสตร์การพัฒนาของ อปท. ในเขตจังหวัดที่ 4 ด้านการพัฒนาเมือง

1. ยุทธศาสตร์ที่ 1 ด้านการพัฒนาโครงสร้างพื้นฐาน

1.1 แผนงานอุตสาหกรรมและการโยธา

ที่	โครงการ	วัตถุประสงค์	เป้าหมาย (ผลผลิตของโครงการ)	งบประมาณ					ตัวชี้วัด (KPI)	ผลลัพธ์ที่คาดว่าจะได้รับ	หน่วยงาน รับผิดชอบ หลัก
				2566 (บาท)	2567 (บาท)	2568 (บาท)	2569 (บาท)	2570 (บาท)			
7	โครงการก่อสร้างถนน คสล.จากบ้านดอนยาว ถึงอ่างเก็บน้ำดอน ลำดวน หมู่ที่ 5	เพื่อให้ประชาชน ได้รับความสะดวก และปลอดภัยในการ เดินทาง	ก่อสร้างถนน คสล. โดยแบ่งเป็น 2 ช่วง ช่วงที่ 1 กว้าง 4.00 ม. ยาว 265.00 ม. หนา 0.15 ม. หรือมีพื้นที่ คสล.ไม่น้อยกว่า 1,060.00 ตร.ม. ไหล่ทางลงดิน ลูกรัง ข้างละ 0.50 ม. ช่วงที่ 2 กว้าง 5.00 ม. ยาว 2,635.00 ม. หนา 0.15 ม. หรือมีพื้นที่ คสล. ไม่น้อยกว่า 13,175.00 ตร.ม. ไหล่ทางลงดินลูกรัง ข้าง ละ 0.50 ม. วางท่อ คสล. Ø 0.80 ม. จำนวน 1 จุด จำนวน 7 ท่อ น พร้อมติดตั้งป้าย ประชาสัมพันธ์โครงการ 1 ป้าย รายละเอียดอื่นๆ ตามแบบ แปลน อบต.ช่อระกา กำหนด	2,000,000	2,000,000	2,000,000	2,000,000	-	ประชาชน ร้อยละ 70 ได้รับความ สะดวกใน การสัญจร	ประชาชนได้รับ ความสะดวกใน การเดินทางไป มา ระหว่าง หมู่บ้าน	อบจ. นครราชสีมา

รายละเอียดโครงการพัฒนา
แผนพัฒนาท้องถิ่น (พ.ศ. 2566 - 2570)

แบบ ผ. 02/2

สำหรับ โครงการที่เกี่วข้องขององค์กรปกครองส่วนท้องถิ่นที่ใช้สำหรับการประสานแผนพัฒนาท้องถิ่น
องค์การบริหารส่วนตำบลช่อระกา อำเภอบ้านเหลื่อม จังหวัดนครราชสีมา

ก. ยุทธศาสตร์จังหวัดที่ 1 สร้างเสริมระบบโครงสร้างพื้นฐานเชื่อมโยงต่อโครงข่ายคมนาคมแห่งอนาคต

ข. ยุทธศาสตร์การพัฒนาของ อปท. ในเขตจังหวัดที่ 4 ด้านการพัฒนาเมือง

1. ยุทธศาสตร์ที่ 1 ด้านการพัฒนาโครงสร้างพื้นฐาน

1.1 แผนงานอุตสาหกรรมและการโยธา

ที่	โครงการ	วัตถุประสงค์	เป้าหมาย (ผลผลิตของโครงการ)	งบประมาณ					ตัวชี้วัด (KPI)	ผลลัพธ์ที่คาดว่าจะได้รับ	หน่วยงาน รับผิดชอบหลัก
				2566 (บาท)	2567 (บาท)	2568 (บาท)	2569 (บาท)	2570 (บาท)			
8	โครงการก่อสร้างถนน คสล. รหัสทางหลวง ท้องถิ่น นม. ถ.131- 16 สายหนองรังถึง ดอนลำดวน หมู่ที่ 6	เพื่อให้ประชาชน ได้รับความสะดวก และปลอดภัยใน การเดินทาง	ผิวจราจร กว้าง 5.00 ม. ยาว 1,500.00 ม. หน้า 0.15 ม. หรือมีพื้นที่ คสล.ไม่น้อยกว่า 7,500.00 ตร.ม. วางท่อ คสล. Ø 0.40 ม. จำนวน 4 จุดๆ ละ 8 ท่อน รวม 32 ท่อน ไหล่ทางดินลูกรังกว้างข้างละ 0.50 ม. พร้อมติดตั้งป้ายประชาสัมพันธ์ โครงการ 1 ป้าย รายละเอียดอื่นๆ ตามแบบแปลน อบต. ช่อระกากำหนด	-	4,158,700	-	-	-	ประชาชน ร้อยละ 70 ได้รับความ สะดวกใน การสัญจร	ประชาชนได้รับ ความสะดวกใน การเดินทางไป มา ระหว่าง หมู่บ้าน	อบจ. นครราชสีมา

รายละเอียดโครงการพัฒนา
แผนพัฒนาท้องถิ่น (พ.ศ. 2566 - 2570)

แบบ ผ. 02/2

สำหรับ โครงการที่เกินศักยภาพขององค์กรปกครองส่วนท้องถิ่นที่ใช้สำหรับการประสานแผนพัฒนาท้องถิ่น
องค์การบริหารส่วนตำบลช่อระกา อำเภอบ้านเหลื่อม จังหวัดนครราชสีมา

ก. ยุทธศาสตร์จังหวัดที่ 1 สร้างเสริมระบบโครงสร้างพื้นฐานเชื่อมโยงต่อโครงข่ายคมนาคมแห่งอนาคต

ข. ยุทธศาสตร์การพัฒนาของ อปท. ในเขตจังหวัดที่ 4 ด้านการพัฒนาเมือง

1. ยุทธศาสตร์ที่ 1 ด้านการพัฒนาโครงสร้างพื้นฐาน

1.1 แผนงานอุตสาหกรรมและการโยธา

ที่	โครงการ	วัตถุประสงค์	เป้าหมาย (ผลผลิตของโครงการ)	งบประมาณ					ตัวชี้วัด (KPI)	ผลลัพธ์ที่คาดว่าจะได้รับ	หน่วยงาน รับผิดชอบหลัก
				2566 (บาท)	2567 (บาท)	2568 (บาท)	2569 (บาท)	2570 (บาท)			
9	โครงการก่อสร้างถนน คสล. รหัสทางหลวง ท้องถิ่น นม.ถ. 131-17 สายหนองรังถึงหนองเรือ หมู่ที่ 6	เพื่อให้ประชาชน ได้รับความสะดวก และปลอดภัยในการ เดินทาง	ผิวจราจร กว้าง 4.00 ม. ยาว 512.00 ม. หน้า 0.15 ม. หรือ มีพื้นที่ คสล. ไม่น้อยกว่า 2,048.00 ตร.ม. เทหุข้างมี พื้นที่รวมไม่น้อยกว่า 18.25 ตร.ม. หน้า 0.15 ม. รวมพื้นที่ คสล. ไม่น้อยกว่า 2,066.25 ตร.ม. ,วางท่อ คสล. 0.40 ม. จำนวน 3 จุด รวม 29 ท่อน (จุดที่ 1 จำนวน 12 ท่อน ,จุด ที่ 2 จำนวน 10 ท่อน ,จุดที่ 3 จำนวน 7 ท่อน) ไหล่ทางดิน ลูกรังกว้างข้างละ 0.50 ม. พร้อมติดตั้งป้าย ประชาสัมพันธ์โครงการ จำนวน 1 ป้าย รายละเอียด อื่นๆ ตามแบบแปลน อบต. ช่อระกากำหนด	-	-	-	1,179,300	-	ประชาชน ร้อยละ 70 ได้รับความ สะดวกใน การสัญจร	ประชาชนได้รับ ความสะดวกใน การเดินทางไป มา ระหว่าง หมู่บ้าน	อบจ. นครราชสีมา

รายละเอียดโครงการพัฒนา
แผนพัฒนาท้องถิ่น (พ.ศ. 2566 - 2570)

แบบ ผ. 02/2

สำหรับ โครงการที่เกี่วข้องกับขององค์กรปกครองส่วนท้องถิ่นที่ใช้สำหรับการประสานแผนพัฒนาท้องถิ่น
องค์การบริหารส่วนตำบลช่อระกา อำเภอบ้านเหลื่อม จังหวัดนครราชสีมา

ก. ยุทธศาสตร์จังหวัดที่ 1 สร้างเสริมระบบโครงสร้างพื้นฐานเชื่อมโยงต่อโครงข่ายคมนาคมแห่งอนาคต

ข. ยุทธศาสตร์การพัฒนาของ อปท. ในเขตจังหวัดที่ 4 ด้านการพัฒนาเมือง

1. ยุทธศาสตร์ที่ 1 ด้านการพัฒนาโครงสร้างพื้นฐาน

1.1 แผนงานอุตสาหกรรมและการโยธา

ที่	โครงการ	วัตถุประสงค์	เป้าหมาย (ผลผลิตของโครงการ)	งบประมาณ					ตัวชี้วัด (KPI)	ผลลัพธ์ที่คาดว่าจะได้รับ	หน่วยงาน รับผิดชอบ หลัก
				2566 (บาท)	2567 (บาท)	2568 (บาท)	2569 (บาท)	2570 (บาท)			
10	โครงการก่อสร้างถนน คสล. รหัสทางหลวง ท้องถิ่น น.ม.ถ. 131-28 สายบ้านช่อบูรพาถึง บ้านนา หมู่ที่ 7	เพื่อให้ประชาชน ได้รับความสะดวก และปลอดภัยในการ เดินทาง	ผิวจราจร กว้าง 5.00 ม. ยาว 1,397.00 ม. หนา 0.15 ม. หรือมี พื้นที่ คสล. ไม่น้อยกว่า 6,985.00 ตร.ม. ไหล่ทางดินลูกรังกว้างข้างละ 0.50 ม. พร้อมติดตั้งป้าย ประชาสัมพันธ์โครงการ 1 ป้าย รายละเอียดอื่นๆ ตามแบบแปลน อบต. ช่อระกากำหนด	3,700,000	-	-	-	-	ประชาชน ร้อยละ 70 ได้รับความ สะดวกใน การสัญจร	ประชาชนได้รับ ความสะดวกใน การเดินทางไปมา ระหว่างหมู่บ้าน	อบจ. นครราชสีมา
11	โครงการก่อสร้างถนน คสล. สายโคกฝาละมีถึง โนนขี้ตุน หมู่ที่ 9	เพื่อให้ประชาชน ได้รับความสะดวก และปลอดภัยในการ เดินทาง	ผิวจราจร กว้าง 5.00 ม. ยาว 1,790.00 ม. หนา 0.15 ม. หรือมี พื้นที่ คสล. ไม่น้อยกว่า 8,950.00 ตร.ม. ไหล่ทางดินลูกรัง ข้างละ 0.50 ม. ,วางท่อ คสล. 0.40 ม. จำนวน 1 จุด 10 ท่อน พร้อมติดตั้ง ป้ายประชาสัมพันธ์โครงการจำนวน 1 ป้าย รายละเอียดอื่นๆ ตามแบบ แปลน อบต. ช่อระกากำหนด	4,930,000	-	-	-	-	ประชาชน ร้อยละ 70 ได้รับความ สะดวกใน การสัญจร	ประชาชนได้รับ ความสะดวกใน การเดินทางไปมา ระหว่างหมู่บ้าน	อบจ. นครราชสีมา

รายละเอียดโครงการพัฒนา
แผนพัฒนาท้องถิ่น (พ.ศ. 2566 - 2570)

แบบ ผ. 02/2

สำหรับ โครงการที่เกินศักยภาพขององค์กรปกครองส่วนท้องถิ่นที่ใช้สำหรับการประสานแผนพัฒนาท้องถิ่น
องค์การบริหารส่วนตำบลช่อระกา อำเภอบ้านเหลื่อม จังหวัดนครราชสีมา

ก. ยุทธศาสตร์จังหวัดที่ 1 สร้างเสริมระบบโครงสร้างพื้นฐานเชื่อมโยงต่อโครงข่ายคมนาคมแห่งอนาคต

ข. ยุทธศาสตร์การพัฒนาของ อปท. ในเขตจังหวัดที่ 4 ด้านการพัฒนาเมือง

1. ยุทธศาสตร์ที่ 1 ด้านการพัฒนาโครงสร้างพื้นฐาน

1.1 แผนงานอุตสาหกรรมและการโยธา

ที่	โครงการ	วัตถุประสงค์	เป้าหมาย (ผลผลิตของโครงการ)	งบประมาณ					ตัวชี้วัด (KPI)	ผลลัพธ์ที่คาดว่าจะได้รับ	หน่วยงาน รับผิดชอบ หลัก
				2566 (บาท)	2567 (บาท)	2568 (บาท)	2569 (บาท)	2570 (บาท)			
12	โครงการปรับปรุงผิวถนน คสล. โดยปูยางแอสฟัลต์ ติกทับถนน คสล. เดิม จากบ้านผู้ใหญ่ประกาศถึง บ้านดอนยาว หมู่ที่ 6	เพื่อให้ประชาชน ได้รับความสะดวก และปลอดภัยในการ เดินทาง	ผิวจราจร กว้าง 4.00 ม. ยาว 884.00 ม. ทน 0.05 ม. หรือมี พื้นที่ คสล. ไม่น้อยกว่า 3,536.00 ตร.ม. ,ตีเส้นจราจรด้วยสีเทอร์โมพ ลาสติค ขาว - เหลือง พร้อมติดตั้ง ป้ายประชาสัมพันธ์โครงการจำนวน 1 ป้าย รายละเอียดอื่นๆ ตามแบบ แปลน อบต.ช่อระกา กำหนด	-	-	-	1,065,000	-	ประชาชน ร้อยละ 70 ได้รับความ สะดวกใน การสัญจร	ประชาชนได้รับ ความสะดวกใน การเดินทางไป มา ระหว่าง หมู่บ้าน	อบจ. นครราชสีมา

รายละเอียดโครงการพัฒนา
แผนพัฒนาท้องถิ่น (พ.ศ. 2566 - 2570)

แบบ ผ. 02/2

สำหรับ โครงการที่เกินศักยภาพขององค์กรปกครองส่วนท้องถิ่นที่ใช้สำหรับการประสานแผนพัฒนาท้องถิ่น
องค์การบริหารส่วนตำบลช่อระกา อำเภอบ้านเหลื่อม จังหวัดนครราชสีมา

- ก. ยุทธศาสตร์จังหวัดที่ 1 สร้างเสริมระบบโครงสร้างพื้นฐานเชื่อมโยงต่อโครงข่ายคมนาคมแห่งอนาคต
ข. ยุทธศาสตร์การพัฒนาของ อปท. ในเขตจังหวัดที่ 4 ด้านการพัฒนาเมือง
1. ยุทธศาสตร์ที่ 1 ด้านการพัฒนาโครงสร้างพื้นฐาน
1.1 แผนงานอุตสาหกรรมและการโยธา

ที่	โครงการ	วัตถุประสงค์	เป้าหมาย (ผลผลิตของโครงการ)	งบประมาณ					ตัวชี้วัด (KPI)	ผลลัพธ์ที่คาดว่าจะได้รับ	หน่วยงาน รับผิดชอบ หลัก
				2566 (บาท)	2567 (บาท)	2568 (บาท)	2569 (บาท)	2570 (บาท)			
13	โครงการปรับปรุงผิวถนน คสล. โดยปูยางแอสฟัลต์ติกที่ถนน คสล. เดิม สายหน้า อบต.ช่อระกาถึงบ้านโนนเพ็ด หมู่ที่ 7	เพื่อให้ประชาชนได้รับความสะดวกและปลอดภัยในการเดินทาง	ปรับปรุงผิวจราจร โดยแบ่งเป็น 3 ช่วง <u>ช่วงที่ 1</u> กว้าง 4.00 ม. ยาว 141.00 ม. หน้า 0.05 ม. หรือมีพื้นที่ปรับปรุงถนน คสล. ไม่น้อยกว่า 564.00 ตร.ม. <u>ช่วงที่ 2</u> กว้าง 4.00 ม. ยาว 527.00 ม. หน้า 0.05 ม. หรือมีพื้นที่ปรับปรุงถนน คสล. ไม่น้อยกว่า 2,108.00 ตร.ม. <u>ช่วงที่ 3</u> กว้าง 5.00 ม. ยาว 1,198.00 ม. หน้า 0.05 ม. หรือมีพื้นที่ปรับปรุงถนน คสล. ไม่น้อยกว่า 5,990.00 ตร.ม. หรือรวมพื้นที่ปรับปรุงถนน คสล. ไม่น้อยกว่า 8,662.00 ตร.ม. หรือมีความยาวรวมไม่น้อยกว่า 1,866.00 ม. ตีเส้นจราจร ตามรูปแบบกรมทางหลวงชนบท พร้อมติดตั้งป้ายประชาสัมพันธ์โครงการ 1 ป้าย รายละเอียดอื่นๆ ตามแบบแปลน อบต. ช่อระกา กำหนด	-	3,032,000	-	-	-	ประชาชนร้อยละ 70 ได้รับความสะดวกในการสัญจร	ประชาชนได้รับความสะดวกในการเดินทางไปมาระหว่างหมู่บ้าน	อบจ. นครราชสีมา

แผนพัฒนาท้องถิ่น (พ.ศ. 2566 - 2570)
 สำหรับ โครงการที่เกินศักยภาพขององค์กรปกครองส่วนท้องถิ่นที่ใช้สำหรับการประสานแผนพัฒนาท้องถิ่น
 องค์การบริหารส่วนตำบลช่อระกา อำเภอบ้านเหลื่อม จังหวัดนครราชสีมา

ก. ยุทธศาสตร์จังหวัดที่ 1 สร้างเสริมระบบโครงสร้างพื้นฐานเชื่อมโยงต่อโครงข่ายคมนาคมแห่งอนาคต

ข. ยุทธศาสตร์การพัฒนาของ อปท. ในเขตจังหวัดที่ 4 ด้านการพัฒนาเมือง

1. ยุทธศาสตร์ที่ 1 ด้านการพัฒนาโครงสร้างพื้นฐาน

1.1 แผนงานอุตสาหกรรมและการโยธา

ที่	โครงการ	วัตถุประสงค์	เป้าหมาย (ผลผลิตของโครงการ)	งบประมาณ					ตัวชี้วัด (KPI)	ผลลัพธ์ที่คาดว่าจะได้รับ	หน่วยงาน รับผิดชอบหลัก
				2566 (บาท)	2567 (บาท)	2568 (บาท)	2569 (บาท)	2570 (บาท)			
14	โครงการปรับปรุงผิวถนน คสล. โดยปูยางแอสฟัลต์ติก ทับถนน คสล. เดิม จากหน้าโรงเรียนชุมชนช่อระกาถึงบ้านนายสิทธิโชค หมู่ที่ 8	เพื่อให้ประชาชนได้รับความสะดวกและปลอดภัยในการเดินทาง	ผิวจราจร กว้าง 4.00 ม. ยาว 776.00 ม. หนา 0.05 ม. หรือมีพื้นที่ปรับปรุงถนน คสล. ไม่น้อยกว่า 3,104.00 ตร.ม. ตีเส้นจราจร ตามมาตรฐานกรมทางหลวงชนบท ติดตั้งป้ายจราจร ไฟกระพริบ ป้ายเตือนเขตโรงเรียนต่างๆ พร้อมติดตั้งป้ายประชาสัมพันธ์โครงการ 1 ป้าย รายละเอียดอื่นๆ ตามแบบแปลน อบต. ช่อระกา กำหนด	-	1,460,000	-	-	-	ประชาชนร้อยละ 70 ได้รับความสะดวกในการสัญจร	ประชาชนได้รับความสะดวกในการเดินทางไปมาระหว่างหมู่บ้าน	อบจ. นครราชสีมา

แผนพัฒนาท้องถิ่น (พ.ศ. 2566 - 2570)
 สำหรับ โครงการที่เกินศักยภาพขององค์กรปกครองส่วนท้องถิ่นที่ใช้สำหรับการประสานแผนพัฒนาท้องถิ่น
 องค์กรบริหารส่วนตำบลช่อระกา อำเภอบ้านเหลื่อม จังหวัดนครราชสีมา

ก. ยุทธศาสตร์จังหวัดที่ 1 สร้างเสริมระบบโครงสร้างพื้นฐานเชื่อมโยงต่อโครงข่ายคมนาคมแห่งอนาคต

ข. ยุทธศาสตร์การพัฒนาของ อปท. ในเขตจังหวัดที่ 4 ด้านการพัฒนาเมือง

1. ยุทธศาสตร์ที่ 1 ด้านการพัฒนาโครงสร้างพื้นฐาน

1.1 แผนงานอุตสาหกรรมและการโยธา

ที่	โครงการ	วัตถุประสงค์	เป้าหมาย (ผลผลิตของโครงการ)	งบประมาณ					ตัวชี้วัด (KPI)	ผลลัพธ์ที่คาดว่าจะได้รับ	หน่วยงาน รับผิดชอบหลัก
				2566 (บาท)	2567 (บาท)	2568 (บาท)	2569 (บาท)	2570 (บาท)			
15	โครงการปรับปรุงผิวถนน คสล. โดยปูยางแอสฟัลต์ติก ทับถนน คสล. เดิม จากสามแยกกลางบ้านถึงสามแยกโรงเรียนบ้านขามเวียน หมู่ที่ 9	เพื่อให้ประชาชนได้รับความสะดวกและปลอดภัยในการเดินทาง	ปรับปรุงผิวจราจร กว้าง 4.00 ม. ยาว 830.00 ม. หน้า 0.05 ม. หรือมีพื้นที่ปรับปรุงถนน คสล. ไม่น้อยกว่า 3,324.00 ตร.ม. เสริมดินขยายผิวจราจร (ด้านซ้าย) กว้างเฉลี่ย 1.00 ม. ยาวประมาณ 578.00 ม. สูงเฉลี่ย 3.00 ม. หรือมีพื้นที่ขยายผิวจราจร (ด้านซ้าย) ไม่น้อยกว่า 578.00 ตร.ม. เสริมดินขยายผิวจราจร (ด้านขวา) กว้างเฉลี่ย 1.00 ม. ยาวประมาณ 273.00 ม. สูงเฉลี่ย 3.00 ม. หรือมีพื้นที่ขยายผิวจราจร (ด้านขวา) ไม่น้อยกว่า 273.00 ตร.ม. ติดเส้นจราจรด้วยสีเทอร์โมพลาสติกขาว - เหลือง พร้อมติดตั้งป้ายประชาสัมพันธ์โครงการ 1 ป้าย รายละเอียดอื่นๆ ตามแบบแปลน อบต. ช่อระกา กำหนด	-	-	-	-	1,280,000	ประชาชนร้อยละ 70 ได้รับความสะดวกในการสัญจร	ประชาชนได้รับความสะดวกในการเดินทางมาระหว่างหมู่บ้าน	อบจ. นครราชสีมา

รายละเอียดโครงการพัฒนา
แผนพัฒนาท้องถิ่น (พ.ศ. 2566 - 2570)

แบบ ผ. 02/2

สำหรับ โครงการที่เกินศักยภาพขององค์กรปกครองส่วนท้องถิ่นที่ใช้สำหรับการประสานแผนพัฒนาท้องถิ่น
องค์การบริหารส่วนตำบลช่อระกา อำเภอบ้านเหลื่อม จังหวัดนครราชสีมา

ก. ยุทธศาสตร์จังหวัดที่ 1 สร้างเสริมระบบโครงสร้างพื้นฐานเชื่อมโยงต่อโครงข่ายคมนาคมแห่งอนาคต

ข. ยุทธศาสตร์การพัฒนาของ อปท. ในเขตจังหวัดที่ 4 ด้านการพัฒนาเมือง

1. ยุทธศาสตร์ที่ 1 ด้านการพัฒนาโครงสร้างพื้นฐาน

1.1 แผนงานอุตสาหกรรมและการโยธา

ที่	โครงการ	วัตถุประสงค์	เป้าหมาย (ผลผลิตของโครงการ)	งบประมาณ					ตัวชี้วัด (KPI)	ผลลัพธ์ที่คาดว่าจะได้รับ	หน่วยงาน รับผิดชอบ หลัก
				2566 (บาท)	2567 (บาท)	2568 (บาท)	2569 (บาท)	2570 (บาท)			
16	โครงการก่อสร้างถนนดินพร้อมลูกรัง (ด้านทิศตะวันตกทะเลเหียง) หมู่ที่ 1	เพื่อให้ประชาชนได้รับความสะดวกและปลอดภัยในการเดินทาง	ก่อสร้างถนนดิน โดยแบ่งเป็น 2 ช่วง <u>ช่วงที่ 1</u> ผิวจราจรกว้างเฉลี่ย 8.00 ม. ยาว 100.00 ม. สูงเฉลี่ย 2.50 ม. ลาดเอียง 1:1.5 หรือมีพื้นที่ผิวจราจรไม่น้อยกว่า 800.00 ตร.ม. ลงดินลูกรังทับพื้นที่ผิวจราจรไม่น้อยกว่า 800.00 ตร.ม. หน้า 0.10 ม. <u>ช่วงที่ 2</u> ผิวจราจรกว้างเฉลี่ย 8.00 ม. ยาว 620.00 ม. สูงเฉลี่ย 2.00 ม. ลาดเอียง 1:1.5 หรือมีพื้นที่ผิวจราจรไม่น้อยกว่า 4,960.00 ตร.ม. ลงดินลูกรังทับพื้นที่ผิวจราจรไม่น้อยกว่า 4,960.00 ตร.ม. หน้า 0.10 ม. ,วางท่อ คสล. Ø 1.00 ม. จำนวน 2 จุดๆ ละ 12 ท่อน รวมทั้งสิ้น 24 ท่อน รวมพื้นที่ผิวจราจร พร้อมติดตั้งป้ายประชาสัมพันธ์โครงการ 1 ป้าย รายละเอียดอื่นๆ ตามแบบแปลน อบต. ช่อระกา กำหนด	-	2,517,900	-	-	-	ประชาชนร้อยละ 70 ได้รับความสะดวกในการสัญจร	ประชาชนได้รับความสะดวกในการเดินทางไปมาระหว่างหมู่บ้าน	อบจ. นครราชสีมา

รายละเอียดโครงการพัฒนา
แผนพัฒนาท้องถิ่น (พ.ศ. 2566 - 2570)

แบบ ผ. 02/2

สำหรับ โครงการที่เกินศักยภาพขององค์กรปกครองส่วนท้องถิ่นที่ใช้สำหรับการประสานแผนพัฒนาท้องถิ่น
องค์การบริหารส่วนตำบลช่อระกา อำเภอบ้านเหลื่อม จังหวัดนครราชสีมา

ก. ยุทธศาสตร์จังหวัดที่ 1 สร้างเสริมระบบโครงสร้างพื้นฐานเชื่อมโยงต่อโครงข่ายคมนาคมแห่งอนาคต

ข. ยุทธศาสตร์การพัฒนาของ อปท. ในเขตจังหวัดที่ 4 ด้านการพัฒนาเมือง

1. ยุทธศาสตร์ที่ 1 ด้านการพัฒนาโครงสร้างพื้นฐาน

1.1 แผนงานอุตสาหกรรมและการโยธา

ที่	โครงการ	วัตถุประสงค์	เป้าหมาย (ผลผลิตของโครงการ)	งบประมาณ					ตัวชี้วัด (KPI)	ผลลัพธ์ที่คาดว่าจะได้รับ	หน่วยงาน รับผิดชอบหลัก
				2566 (บาท)	2567 (บาท)	2568 (บาท)	2569 (บาท)	2570 (บาท)			
17	โครงการวางท่อระบายน้ำพร้อมบ่อพักจากถนนายบุญเหลือถึงบึงบ้านม่วง หมู่ที่ 2	เพื่อให้เป็นทางระบายน้ำและป้องกันน้ำท่วมขัง	วางท่อระบายน้ำ คสล. Ø 0.80 เมตร จำนวน 513 ท่อน ,บ่อพักพร้อมฝาปิด คสล. ขนาด 1.20 x 1.20 x 1.50 เมตร จำนวน 57 บ่อ พร้อมป้ายประชาสัมพันธ์โครงการ 1 ป้าย รายละเอียดอื่นๆ ตามแบบแปลน อบต. ช่อระกา กำหนด	-	2,800,000	-	-	-	ประชาชนร้อยละ 70 ไม่ได้รับผลกระทบจากน้ำท่วมขัง	สามารถป้องกันน้ำท่วมและราษฎรใช้เป็นเส้นทางคมนาคมสะดวกปลอดภัยขึ้น	อบจ. นครราชสีมา
18	โครงการวางท่อระบายน้ำลงสระประปา หมู่ที่ 5	เพื่อให้เป็นทางระบายน้ำและป้องกันน้ำท่วมขัง	วางท่อ คสล. Ø 1.00 ม. จำนวน 143 ท่อน บ่อพักพร้อมฝาปิด จำนวน 2 บ่อ พร้อมป้ายประชาสัมพันธ์โครงการ 1 ป้าย รายละเอียดอื่นๆ ตามแบบแปลน อบต. ช่อระกา กำหนด	-	1,053,000	-	-	-	ประชาชนร้อยละ 70 ไม่ได้รับผลกระทบจากน้ำท่วมขัง	สามารถป้องกันน้ำท่วมและราษฎรใช้เป็นเส้นทางคมนาคมสะดวกปลอดภัยขึ้น	อบจ. นครราชสีมา

รายละเอียดโครงการพัฒนา
แผนพัฒนาท้องถิ่น (พ.ศ. 2566 - 2570)

แบบ ผ. 02/2

สำหรับ โครงการที่เกินศักยภาพขององค์กรปกครองส่วนท้องถิ่นที่ใช้สำหรับการประสานแผนพัฒนาท้องถิ่น
องค์การบริหารส่วนตำบลช่อระกา อำเภอบ้านเหลื่อม จังหวัดนครราชสีมา

ก. ยุทธศาสตร์จังหวัดที่ 1 สร้างเสริมระบบโครงสร้างพื้นฐานเชื่อมโยงต่อโครงข่ายคมนาคมแห่งอนาคต

ข. ยุทธศาสตร์การพัฒนาของ อปท. ในเขตจังหวัดที่ 4 ด้านการพัฒนาเมือง

1. ยุทธศาสตร์ที่ 1 ด้านการพัฒนาโครงสร้างพื้นฐาน

1.1 แผนงานอุตสาหกรรมและการโยธา

ที่	โครงการ	วัตถุประสงค์	เป้าหมาย (ผลผลิตของโครงการ)	งบประมาณ					ตัวชี้วัด (KPI)	ผลลัพธ์ที่คาดว่าจะได้รับ	หน่วยงาน รับผิดชอบ หลัก
				2566 (บาท)	2567 (บาท)	2568 (บาท)	2569 (บาท)	2570 (บาท)			
19	โครงการวางท่อส่งน้ำ จากดอนลำดวนถึงสระ หนองเรือ หมู่ที่ 6	เพื่อให้เป็นทาง ระบายน้ำและ ป้องกันน้ำท่วมซึ่ง	วางท่อ คสล. Ø 0.60 ม. จำนวน 2,191 ท่อน ,บ่อพักพร้อมฝาปิด จำนวน 91 บ่อ พร้อมป้าย ประชาสัมพันธ์โครงการ 1 ป้าย รายละเอียดอื่นๆ ตามแบบ แปลน อบต. ช่อระกา กำหนด	5,310,000	-	-	-	-	ประชาชน ร้อยละ 70 ไม่ได้รับ ผลกระทบ จาก น้ำ ท่วมซึ่ง	สามารถป้องกันน้ำ ท่วมและราษฎรใช้ เป็นเส้นทาง คมนาคมสะดวก ปลอดภัยขึ้น	อบจ. นครราชสีมา

รายละเอียดโครงการพัฒนา
แผนพัฒนาท้องถิ่น (พ.ศ. 2566 - 2570)

แบบ ผ. 02/2

สำหรับ โครงการที่เกินศักยภาพขององค์กรปกครองส่วนท้องถิ่นที่ใช้สำหรับการประสานแผนพัฒนาท้องถิ่น
องค์การบริหารส่วนตำบลช่อระกา อำเภอบ้านเหลื่อม จังหวัดนครราชสีมา

ก. ยุทธศาสตร์จังหวัดที่ 1 สร้างเสริมระบบโครงสร้างพื้นฐานเชื่อมโยงต่อโครงข่ายคมนาคมแห่งอนาคต

ข. ยุทธศาสตร์การพัฒนาของ อปท. ในเขตจังหวัดที่ 4 ด้านการพัฒนาเมือง

1. ยุทธศาสตร์ที่ 1 ด้านการพัฒนาโครงสร้างพื้นฐาน

1.1 แผนงานอุตสาหกรรมและการโยธา

ที่	โครงการ	วัตถุประสงค์	เป้าหมาย (ผลผลิตของโครงการ)	งบประมาณ					ตัวชี้วัด (KPI)	ผลลัพธ์ที่คาดว่าจะได้รับ	หน่วยงาน รับผิดชอบหลัก
				2566 (บาท)	2567 (บาท)	2568 (บาท)	2569 (บาท)	2570 (บาท)			
20	โครงการก่อสร้างอาคารเรียน และ อาคารประกอบ ศพด. บ้านขามเวียน หมู่ที่ 3	เพื่อก่อสร้างอาคารเรียนและอาคารประกอบ ตามแบบที่กรมส่งเสริมการปกครองท้องถิ่นกำหนด	ก่อสร้างอาคาร ศพด. ขนาดเล็ก พร้อมป้ายประชาสัมพันธ์โครงการ 1 ป้าย รายละเอียดอื่นๆ ตามแบบมาตรฐานอาคาร ศพด. ขนาดเล็ก (สำหรับเด็กไม่เกิน 50 คน) (สถ.ศพด.1) แบบตอกเสาเข็ม กรมส่งเสริมการปกครองท้องถิ่น กระทรวงมหาดไทย และแบบแปลน อบต. ช่อระกา กำหนด	1,983,000	1,983,000	-	-	-	1 แห่ง	ศูนย์พัฒนาเด็กเล็ก มีอาคารสำหรับทำกิจกรรม การ จัด ประสพการณ์ เสริมทักษะทั้ง 4 ด้าน	กองการศึกษา
21	โครงการก่อสร้างอาคารเรียน และ อาคารประกอบ ศพด.บ้านโนนเพ็ด หมู่ที่ 4	เพื่อก่อสร้างอาคารเรียนและอาคารประกอบ ตามแบบที่กรมส่งเสริมการปกครองท้องถิ่นกำหนด	ก่อสร้างอาคาร ศพด. ขนาดเล็ก พร้อมป้ายประชาสัมพันธ์โครงการ 1 ป้าย รายละเอียดอื่นๆ ตามแบบมาตรฐานอาคาร ศพด. ขนาดเล็ก (สำหรับเด็กไม่เกิน 50 คน) (สถ.ศพด.1) แบบตอกเสาเข็ม กรมส่งเสริมการปกครองท้องถิ่น กระทรวงมหาดไทย และแบบแปลน อบต. ช่อระกา กำหนด	1,983,000	1,983,000	-	-	-	1 แห่ง	ศูนย์พัฒนาเด็กเล็ก มีอาคารสำหรับทำกิจกรรม การ จัด ประสพการณ์ เสริมทักษะทั้ง 4 ด้าน	กองการศึกษา

รายละเอียดโครงการพัฒนา
แผนพัฒนาท้องถิ่น (พ.ศ. 2566 - 2570)

แบบ ผ. 02/2

สำหรับ โครงการที่เกินศักยภาพขององค์กรปกครองส่วนท้องถิ่นที่ใช้สำหรับการประสานแผนพัฒนาท้องถิ่น
องค์การบริหารส่วนตำบลช่อระกา อำเภอบ้านเหลื่อม จังหวัดนครราชสีมา

ก. ยุทธศาสตร์จังหวัดที่ 1 สร้างเสริมระบบโครงสร้างพื้นฐานเชื่อมโยงต่อโครงข่ายคมนาคมแห่งอนาคต

ข. ยุทธศาสตร์การพัฒนาของ อปท. ในเขตจังหวัดที่ 4 ด้านการพัฒนาเมือง

1. ยุทธศาสตร์ที่ 1 ด้านการพัฒนาโครงสร้างพื้นฐาน

1.1 แผนงานอุตสาหกรรมและการโยธา

ที่	โครงการ	วัตถุประสงค์	เป้าหมาย (ผลผลิตของโครงการ)	งบประมาณ					ตัวชี้วัด (KPI)	ผลลัพธ์ที่คาดว่าจะได้รับ	หน่วยงาน รับผิดชอบหลัก
				2566 (บาท)	2567 (บาท)	2568 (บาท)	2569 (บาท)	2570 (บาท)			
22	โครงการก่อสร้างประปาผิวดินขนาดใหญ่ หมู่ที่ 1	เพื่อให้ประชาชนมีน้ำสำหรับอุปโภค บริโภคอย่างพอเพียง	ก่อสร้างประปาผิวดินขนาดใหญ่ ขนาด 121 - 300 คริว เรือน ขยายเขตไฟฟ้าแรงสูง ขนาด 3 เฟส จำนวน 1 งานขยายเขตท่อส่งน้ำดีขนาด Ø 4" ยาว 2,000 ม. พร้อมติดตั้งป้ายประชาสัมพันธ์โครงการ จำนวน 1 ป้าย รายละเอียดอื่นๆ ตามแบบแปลนกรมทรัพยากรน้ำ และ แบบแปลน อบต. ช่อระกา กำหนด	-	6,140,000	-	-	-	ประชาชนใช้น้ำอุปโภค-บริโภค	ประชาชนมีน้ำใช้สำหรับอุปโภค-บริโภคตลอดปี	กองช่าง
23	โครงการก่อสร้างประปาผิวดินขนาดใหญ่ บ้านหนองรัง หมู่ที่ 6	เพื่อให้ประชาชนมีน้ำสำหรับอุปโภค บริโภคอย่างพอเพียง	ก่อสร้างประปาผิวดินขนาดใหญ่ ขนาด 121 - 300 คริว เรือน ขยายเขตไฟฟ้าแรงสูง ขนาด 3 เฟส จำนวน 1 งาน,ขยายเขตท่อส่งน้ำดีขนาด Ø 4" ยาว 2,000 ม. พร้อมติดตั้งป้ายประชาสัมพันธ์โครงการ จำนวน 1 ป้าย รายละเอียดอื่นๆ ตามแบบแปลนกรมทรัพยากรน้ำและแบบแปลน อบต. ช่อระกา กำหนด	-	-	-	-	6,140,000	ประชาชนใช้น้ำอุปโภค-บริโภค	ประชาชนมีน้ำใช้สำหรับอุปโภค-บริโภคตลอดปี	กองช่าง

แผนพัฒนาท้องถิ่น (พ.ศ. 2566 - 2570)
 สำหรับ โครงการที่เกี่วข้องขององค์กรปกครองส่วนท้องถิ่นที่ใช้สำหรับการประสานแผนพัฒนาท้องถิ่น
 องค์กรบริหารส่วนตำบลช่อระกา อำเภอบ้านเหลื่อม จังหวัดนครราชสีมา

ก. ยุทธศาสตร์จังหวัดที่ 1 สร้างเสริมระบบโครงสร้างพื้นฐานเชื่อมโยงต่อโครงข่ายคมนาคมแห่งอนาคต

ข. ยุทธศาสตร์การพัฒนาของ อปท. ในเขตจังหวัดที่ 4 ด้านการพัฒนาเมือง

1. ยุทธศาสตร์ที่ 1 ด้านการพัฒนาโครงสร้างพื้นฐาน

1.1 แผนงานอุตสาหกรรมและการโยธา

ที่	โครงการ	วัตถุประสงค์	เป้าหมาย (ผลผลิตของโครงการ)	งบประมาณ					ตัวชี้วัด (KPI)	ผลลัพธ์ที่คาดว่าจะ ได้รับ	หน่วยงาน รับผิดชอบ หลัก
				2566 (บาท)	2567 (บาท)	2568 (บาท)	2569 (บาท)	2570 (บาท)			
24	โครงการขยายเขตไฟฟ้า จากบ้านปากโกรกถึง หนองหลักกิ่ง หมู่ที่ 1	เพื่อให้ประชาชนมี ไฟฟ้าใช้อย่างทั่วถึง	ปักเสาแรงสูงระยะทาง 1,500.00 ม. (ประมาณ 19 ต้น) พาดสายระบบ จำหน่ายไฟฟ้า พร้อม อุปกรณ์ติดตั้งครบชุด รายละเอียดอื่นๆ ตาม แบบแปลนการไฟฟ้าส่วน ภูมิภาคและ อบต.ช่อระกา กำหนด	-	-	-	-	1,100,000	ประชาชน ร้อยละ 100 มีไฟฟ้าใช้	ประชาชนมีไฟฟ้าใช้ อย่างทั่วถึง	กองช่าง
25	โครงการขยายเขตไฟฟ้า จากบ้านช่อบูรพาถึง บ้านม่วง หมู่ที่ 7	เพื่อให้ประชาชนมี ไฟฟ้าใช้อย่างทั่วถึง	ปักเสาแรงต่ำ ระยะทาง 2,295.00 ม. (ประมาณ 57 ต้น) พาดสายระบบ จำหน่ายไฟฟ้า ,พาด สายไฟฟ้าส่องสว่างถนน สาธารณะ พร้อมอุปกรณ์ ติดตั้งครบชุด รายละเอียด อื่นๆ ตามแบบแปลนการ ไฟฟ้าส่วนภูมิภาค และ อบต.ช่อระกา กำหนด	-	-	-	1,660,000	-	ประชาชน ร้อยละ 100 มีไฟฟ้าใช้	ประชาชนมีไฟฟ้าใช้ อย่างทั่วถึง	กองช่าง

รายละเอียดโครงการพัฒนา
แผนพัฒนาท้องถิ่น (พ.ศ. 2566 - 2570)

แบบ ผ. 02/2

สำหรับ โครงการที่เกี่วข้องขององค์กรปกครองส่วนท้องถิ่นที่ใช้สำหรับการประสานแผนพัฒนาท้องถิ่น
องค์การบริหารส่วนตำบลช่อระกา อำเภอบ้านเหลื่อม จังหวัดนครราชสีมา

ก. ยุทธศาสตร์จังหวัดที่ 1 สร้างเสริมระบบโครงสร้างพื้นฐานเชื่อมโยงต่อโครงข่ายคมนาคมแห่งอนาคต

ข. ยุทธศาสตร์การพัฒนาของ อปท. ในเขตจังหวัดที่ 4 ด้านการพัฒนาเมือง

1. ยุทธศาสตร์ที่ 1 ด้านการพัฒนาโครงสร้างพื้นฐาน

1.1 แผนงานอุตสาหกรรมและการโยธา

ที่	โครงการ	วัตถุประสงค์	เป้าหมาย (ผลผลิตของโครงการ)	งบประมาณ					ตัวชี้วัด (KPI)	ผลลัพธ์ที่คาดว่าจะ ได้รับ	หน่วยงาน รับผิดชอบ หลัก
				2566 (บาท)	2567 (บาท)	2568 (บาท)	2569 (บาท)	2570 (บาท)			
26	โครงการติดตั้งไฟฟ้า แสงสว่างอัตโนมัติ (ระบบพลังงาน แสงอาทิตย์) สายบ้าน ขาม เวียน ถึง ถนนลาดยางสายพระ ทองคำ-บ้านเหลื่อม หมู่ที่ 3	เพื่อให้ประชาชนมี ไฟฟ้าใช้อย่างทั่วถึง	ติดตั้งไฟฟ้าแสงสว่าง อัตโนมัติ (ระบบ พลังงานแสงอาทิตย์) ขนาด 45 วัตต์ จำนวน 20 จุด พร้อมป้าย ประชาสัมพันธ์โครงการ จำนวน 1 ป้าย รายละเอียดอื่นๆ ตาม แบบแปลน อบต. ช่อระกา กำหนด	-	-	-	-	1,100,000	ประชาชน ร้อยละ 100 มีไฟฟ้าใช้	ประชาชนมีไฟฟ้าใช้ อย่างทั่วถึง	กองช่าง
รวม	26 โครงการ			32,059,400	34,555,600	5,622,000	7,691,300	9,620,000			

รายละเอียดโครงการพัฒนา
แผนพัฒนาท้องถิ่น (พ.ศ. 2566 - 2570)

แบบ ผ. 02/2

สำหรับ โครงการที่เกี่วข้องขององค์กรปกครองส่วนท้องถิ่นที่ใช้สำหรับการประสานแผนพัฒนาท้องถิ่น
องค์การบริหารส่วนตำบลช่อระกา อำเภอบ้านเหลื่อม จังหวัดนครราชสีมา

ก. ยุทธศาสตร์จังหวัดที่ 5 สร้างเสริมระบบโครงสร้างพื้นฐานเชื่อมโยงต่อโครงข่ายคมนาคมแห่งอนาคต

ข. ยุทธศาสตร์การพัฒนาของ อปท. ในเขตจังหวัดที่ 3 ด้านการพัฒนาเมือง

1. ยุทธศาสตร์ที่ 1 ด้านการพัฒนาโครงสร้างพื้นฐาน

1.2 แผนงานการเกษตร

ที่	โครงการ	วัตถุประสงค์	เป้าหมาย (ผลผลิตของโครงการ)	งบประมาณ					ตัวชี้วัด (KPI)	ผลลัพธ์ที่คาดว่าจะ ได้รับ	หน่วยงาน รับผิดชอบ หลัก
				2566 (บาท)	2567 (บาท)	2568 (บาท)	2569 (บาท)	2570 (บาท)			
1	โครงการขุดลอก ทะเลเหียง หมู่ที่ 1	เพื่อกักเก็บน้ำใช้ สำหรับอุปโภค บริโภค และการเกษตร	ขุดลอกรูปหลายเหลี่ยม ปากบ่อ กว้าง ประมาณ 35 ม. ยาวประมาณ 230 ม. ลาดเอียง 1 : 1.5 มีพื้นที่ปากบ่อเฉลี่ย 6,174 ตร.ม. ลึกเฉลี่ย 3 ม. มีปริมาตร ดินขุดไม่น้อยกว่า 15,184 ลบ.ม. พร้อมติดตั้งป้ายประชาสัมพันธ์ โครงการ จำนวน 1 ป้าย (รายละเอียด อื่น ๆ ตามแบบแปลน อบต.ช่อระกา กำหนด)	-	-	851,400	-	-	ประชาชนมี ใ ช้ น้ า อุปโภค - บริ โภ ค ร้อยละ 90	ประชาชนมีแหล่งกัก เก็บน้ำใช้สำหรับ อุปโภค บริโภคและ การเกษตรอย่าง พอเพียง	กองช่าง
2	โครงการขุดลอกบึง บ้านม่วง หมู่ที่ 2	เพื่อให้ประชาชนมีน้ำ สำหรับอุปโภค บริโภค อย่างพอเพียงและ แก้ไขปัญหาภัยแล้ง	ขุดลอกกว้าง 50.00 ม. ยาว 1450.00 ม. ลึกเฉลี่ย 2.00 ม. หรือมี พื้นที่ปากบ่อไม่น้อยกว่า 7,250.00 ตร. ม. พร้อมติดตั้งป้ายประชาสัมพันธ์ โครงการ จำนวน 1 ป้าย รายละเอียด อื่นๆ ตามแบบแปลน อบต.ช่อระกา กำหนด	-	-	-	847,000	-	ประชาชนมี ใ ช้ น้ า อุปโภค - บริ โภ ค ร้อยละ 90	ประชาชนมีน้ำใช้ สำหรับอุปโภค - บริโภคตลอดปี	กองช่าง
รวม	2 โครงการ			-	-	851,400	847,000	-			



บัญชีครุภัณฑ์ (แบบ ผ.03)

บัญชีสรุปโครงการพัฒนา
แผนพัฒนาท้องถิ่น (พ.ศ.2566 - 2570)
องค์การบริหารส่วนตำบลช่อระกา อำเภอบ้านเหลื่อม จังหวัดนครราชสีมา

ยุทธศาสตร์การพัฒนา	ปี 2566		ปี 2567		ปี 2568		ปี 2569		ปี 2570		รวม 5 ปี	
	จำนวนโครงการ	งบประมาณ (บาท)	จำนวนโครงการ	งบประมาณ (บาท)	จำนวนโครงการ	งบประมาณ (บาท)	จำนวนโครงการ	งบประมาณ (บาท)	จำนวนโครงการ	งบประมาณ (บาท)	จำนวนโครงการ	งบประมาณ (บาท)
1. แผนงานบริหารงานทั่วไป	8	261,500	1	50,000	1	2,190,000	-	-	-	-	10	2,501,500
2. แผนงานอุตสาหกรรมและการโยธา	3	33,700	4	25,990	-	-	-	-	-	-	7	59,600
3. แผนงานสังคมสงเคราะห์	2	29,500	-	-	-	-	-	-	-	-	2	29,500
4. แผนงานรักษาความสงบภายใน	1	61,000	-	-	-	-	-	-	-	-	1	61,000
5. แผนงานการศึกษา	3	31,000	2	20,300	2	42,100	1	11,400	1	28,000	9	132,800
รวมทั้งสิ้น	17	416,700	7	96,200	3	2,232,100	1	11,400	1	28,000	29	2,784,400

แผนพัฒนาท้องถิ่น (พ.ศ.2566 - 2570)
องค์การบริหารส่วนตำบลช่อระกา อำเภอบ้านเหลื่อม จังหวัดนครราชสีมา

ที่	แผนงาน	หมวด	ประเภท	เป้าหมาย (ผลผลิตของครุภัณฑ์)	งบประมาณ					หน่วยงาน รับผิดชอบ หลัก
					2566	2567	2568	2569	2570	
1	แผนงานบริหารงานทั่วไป	ครุภัณฑ์	ครุภัณฑ์สำนักงาน	ตู้เหล็กแบบ 2 บานเลื่อน จำนวน 2 ตู้ ๆ ละ 5,700 โดยมีคุณลักษณะพื้นฐาน - ตามบัญชีราคามาตรฐานครุภัณฑ์	11,400	-	-	-	-	สำนักปลัด
2	แผนงานบริหารงานทั่วไป	ครุภัณฑ์	ครุภัณฑ์สำนักงาน	เครื่องถ่ายเอกสารระบบดิจิทัล (ขาว - ดำและสี) จำนวน 1 เครื่อง โดยี่มีคุณลักษณะพื้นฐาน - ความเร็ว 20 แผ่นต่อนาที - ตามบัญชีราคามาตรฐานครุภัณฑ์	120,000					สำนักปลัด
3	แผนงานบริหารงานทั่วไป	ครุภัณฑ์	ครุภัณฑ์คอมพิวเตอร์ และอิเล็กทรอนิกส์	เครื่องคอมพิวเตอร์โน้ตบุ๊ก สำหรับงานประมวลผล จำนวน 1 เครื่อง โดยี่มีคุณลักษณะพื้นฐาน - ตามประกาศเกณฑ์ราคากลางและคุณลักษณะ พื้นฐานครุภัณฑ์คอมพิวเตอร์ของกระทรวงดิจิทัลเพื่อ เศรษฐกิจและสังคม	22,000	-	-	-	-	สำนักปลัด
4	แผนงานบริหารงานทั่วไป	ครุภัณฑ์	ครุภัณฑ์คอมพิวเตอร์ และอิเล็กทรอนิกส์	เครื่องพิมพ์ชนิดเลเซอร์/ชนิด LED ขาวดำ ชนิด NetWork แบบที่ 1 (28 หน้า/นาที) จำนวน 1 เครื่อง โดยี่มีคุณลักษณะพื้นฐาน - ตามประกาศเกณฑ์ราคากลางและคุณลักษณะ พื้นฐานครุภัณฑ์คอมพิวเตอร์ของกระทรวงดิจิทัลเพื่อ เศรษฐกิจและสังคม	8,900	-	-	-	-	สำนักปลัด
5	แผนงานบริหารงานทั่วไป	ครุภัณฑ์	ครุภัณฑ์คอมพิวเตอร์ และอิเล็กทรอนิกส์	กล่องโทรศัพท์นวงจรปิดชนิดเครือข่าย แบบมมมองคงที่ สำหรับติดตั้งภายนอกอาคารสำนักงาน จำนวน 6 ชุดๆ ละ 5,700 บาท โดยี่มีลักษณะพื้นฐาน - ตามบัญชีราคามาตรฐานครุภัณฑ์	34,200	-	-	-	-	สำนักปลัด

แผนพัฒนาท้องถิ่น (พ.ศ.2566 - 2570)
องค์การบริหารส่วนตำบลช่อระกา อำเภอบ้านเหลื่อม จังหวัดนครราชสีมา

ที่	แผนงาน	หมวด	ประเภท	เป้าหมาย (ผลผลิตของครุภัณฑ์)	งบประมาณ					หน่วยงาน รับผิดชอบ หลัก
					2566	2567	2568	2569	2570	
6	แผนงานบริหารงานทั่วไป	ครุภัณฑ์	ครุภัณฑ์งานบ้านงานครัว	ตู้เย็น ขนาด 7 คิวบิกฟุต จำนวน 1 เครื่อง โดยมีคุณลักษณะพื้นฐาน - ตามบัญชีราคามาตรฐานครุภัณฑ์	8,500	-	-	-	-	สำนักปลัด
7	แผนงานบริหารงานทั่วไป	ครุภัณฑ์	ครุภัณฑ์งานบ้านงานครัว	เครื่องตัดหญ้า แบบข้อแข็ง จำนวน 1 เครื่อง โดย มีคุณลักษณะพื้นฐาน - ตามบัญชีราคามาตรฐานครุภัณฑ์	9,500	-	-	-	-	สำนักปลัด
8	แผนงานบริหารงานทั่วไป	ครุภัณฑ์	ครุภัณฑ์งานบ้านงานครัว	ชุดพ่วงตัดหญ้า จำนวน 1 เครื่อง โดยมีคุณลักษณะคือ ใช้กับรถพาร์มแทรกเตอร์ ขนาด 40 แรงม้า ความกว้างการตัด 1.2 เมตร จำนวนใบมีดไม่น้อยกว่า 2 ใบ	47,000	-	-	-	-	สำนักปลัด
9	แผนงานบริหารงานทั่วไป	ครุภัณฑ์	ครุภัณฑ์ยานพาหนะและ ขนส่ง	รถบรรทุกน้ำแบบเอนกประสงค์ จำนวน 1 คัน โดยมีลักษณะพื้นฐาน - ตามบัญชีราคามาตรฐานครุภัณฑ์	-	-	2,190,000	-	-	สำนักปลัด
10	แผนงานบริหารงานทั่วไป	ครุภัณฑ์	ครุภัณฑ์ไฟฟ้าและวิทยุ	เครื่องขยายเสียงภาคสนาม จำนวน 1 ชุด เป็นครุภัณฑ์ที่จัดซื้อตามราคาทั่วไป ซึ่งไม่มี กำหนดในราคามาตรฐานครุภัณฑ์ (เป็นครุภัณฑ์ นอกบัญชีมาตรฐานครุภัณฑ์)	-	50,000	-	-	-	สำนักปลัด
				รวม	261,500	50,000	2,190,000			

แผนพัฒนาท้องถิ่น (พ.ศ.2566 - 2570)
องค์การบริหารส่วนตำบลช่อระกา อำเภอบ้านเหลื่อม จังหวัดนครราชสีมา

ที่	แผนงาน	หมวด	ประเภท	เป้าหมาย (ผลผลิตของครุภัณฑ์)	งบประมาณ					หน่วยงาน รับผิดชอบ หลัก
					2566	2567	2568	2569	2570	
1	แผนงานอุตสาหกรรม และการโยธา	ครุภัณฑ์	ครุภัณฑ์คอมพิวเตอร์ และอิเล็กทรอนิกส์	เครื่องพิมพ์มัลติฟังก์ชัน (Multifunction) แบบฉีด หมึกพร้อมติดตั้งถังหมึกพิมพ์ (Ink Tank Printer) จำนวน 1 เครื่อง โดยมีคุณลักษณะพื้นฐาน - ตามประกาศเกณฑ์ราคากลางและคุณลักษณะ พื้นฐานครุภัณฑ์คอมพิวเตอร์ของกระทรวงดิจิทัล เพื่อเศรษฐกิจและสังคม	-	7,500	-	-	-	กองช่าง
2	แผนงานอุตสาหกรรม และการโยธา	ครุภัณฑ์	ครุภัณฑ์คอมพิวเตอร์ และอิเล็กทรอนิกส์	เครื่องพิมพ์ชนิดเลเซอร์/ชนิด LED ขาวดำ ชนิด NetWork แบบที่ 1 (28 หน้า/นาที) จำนวน 1 เครื่อง โดยมีคุณลักษณะพื้นฐาน - ตามประกาศเกณฑ์ราคากลางและคุณลักษณะ พื้นฐานครุภัณฑ์คอมพิวเตอร์ของกระทรวงดิจิทัล เพื่อเศรษฐกิจและสังคม	8,900	-	-	-	-	กองช่าง
3	แผนงานอุตสาหกรรม และการโยธา	ครุภัณฑ์	ครุภัณฑ์คอมพิวเตอร์ และอิเล็กทรอนิกส์	เครื่องคอมพิวเตอร์โน้ตบุ๊ก สำหรับงานประมวลผล จำนวน 1 เครื่อง โดยมีคุณลักษณะพื้นฐาน - ตามประกาศเกณฑ์ราคากลางและคุณลักษณะ พื้นฐานครุภัณฑ์คอมพิวเตอร์ของกระทรวงดิจิทัล เพื่อเศรษฐกิจและสังคม	22,000	-	-	-	-	กองช่าง

แผนพัฒนาท้องถิ่น (พ.ศ.2566 - 2570)
องค์การบริหารส่วนตำบลช่อระกา อำเภอบ้านเหลื่อม จังหวัดนครราชสีมา

ที่	แผนงาน	หมวด	ประเภท	เป้าหมาย (ผลผลิตของครุภัณฑ์)	งบประมาณ					หน่วยงาน รับผิดชอบ หลัก
					2566	2567	2568	2569	2570	
4	แผนงานอุตสาหกรรม และการโยธา	ครุภัณฑ์	ครุภัณฑ์คอมพิวเตอร์ และอิเล็กทรอนิกส์	เครื่องสำรองไฟฟ้า ขนาด 800 AV จำนวน 1 เครื่อง โดยมี คุณลักษณะพื้นฐาน - ตามประกาศเกณฑ์ราคากลางและคุณลักษณะพื้นฐาน ครุภัณฑ์คอมพิวเตอร์ของกระทรวงดิจิทัลเพื่อเศรษฐกิจ และสังคม	2,800	-	-	-	-	กองช่าง
5	แผนงานอุตสาหกรรม และการโยธา	ครุภัณฑ์	ครุภัณฑ์สำนักงาน	ตู้เหล็กแบบ 2 บานเลื่อน จำนวน 1 ตู้ ๆ ละ 5,700 โดยมีคุณลักษณะพื้นฐาน - ตามบัญชีราคามาตรฐานครุภัณฑ์	-	5,700	-	-	-	กองช่าง
6	แผนงานอุตสาหกรรม และการโยธา	ครุภัณฑ์	ครุภัณฑ์สำนักงาน	โต๊ะคอมพิวเตอร์+เก้าอี้ จำนวน 1 ชุด โต๊ะขนาด 80x75x60 เก้าอี้มีพนักพิงและที่นั่งขึ้นโครงเหล็กบุพองน้ำ หุ้มหนัง -เป็นครุภัณฑ์ที่จัดซื้อตามราคาทั่วไป ซึ่งไม่มีกำหนดใน ราคามาตรฐานครุภัณฑ์ (เป็นครุภัณฑ์นอกบัญชีมาตรฐาน ครุภัณฑ์)	-	2,790	-	-	-	กองช่าง
7	แผนงานอุตสาหกรรม และการโยธา	ครุภัณฑ์	ครุภัณฑ์สำรวจ	ไม้สตาฟ อลูมิเนียม แบบซีก ขนาดยาว 7 เมตร จำนวน 2 อัน ๆ ละ 5,000	-	10,000	-	-	-	กองช่าง
				รวม	33,700	25,990	-	-	-	

แผนพัฒนาท้องถิ่น (พ.ศ.2566 - 2570)
องค์การบริหารส่วนตำบลช่อระกา อำเภอบ้านเหลื่อม จังหวัดนครราชสีมา

ที่	แผนงาน	หมวด	ประเภท	เป้าหมาย (ผลผลิตของครุภัณฑ์)	งบประมาณ					หน่วยงาน รับผิดชอบ หลัก
					2566	2567	2568	2569	2570	
1	แผนงานสังคมสงเคราะห์	ครุภัณฑ์	ครุภัณฑ์คอมพิวเตอร์ และอิเล็กทรอนิกส์	เครื่องพิมพ์ Multifunction แบบฉีดหมึกพร้อม ติดตั้งถังหมึกพิมพ์ (Ink Tank Printer) จำนวน 1 เครื่อง โดยมีคุณลักษณะพื้นฐาน - ตามประกาศเกณฑ์ราคากลางและคุณลักษณะ พื้นฐานครุภัณฑ์คอมพิวเตอร์ของกระทรวง ดิจิทัลเพื่อเศรษฐกิจและสังคม	7,500	-	-	-	-	กองสวัสดิการ สังคม
2	แผนงานสังคมสงเคราะห์	ครุภัณฑ์	ครุภัณฑ์คอมพิวเตอร์ และอิเล็กทรอนิกส์	เครื่องคอมพิวเตอร์โน้ตบุ๊ก สำหรับงาน ประมวลผล จำนวน 1 เครื่อง โดยมีคุณลักษณะ พื้นฐาน - ตามประกาศเกณฑ์ราคากลางและ คุณลักษณะพื้นฐานครุภัณฑ์คอมพิวเตอร์ของ กระทรวงดิจิทัลเพื่อเศรษฐกิจและสังคม	22,000	-	-	-	-	กองสวัสดิการ สังคม
				รวม	29,500	-	-	-	-	

แผนพัฒนาท้องถิ่น (พ.ศ.2566 - 2570)
องค์การบริหารส่วนตำบลช่อระกา อำเภอบ้านเหลื่อม จังหวัดนครราชสีมา

แบบ ผ. 03

ที่	แผนงาน	หมวด	ประเภท	เป้าหมาย (ผลผลิตของครุภัณฑ์)	งบประมาณ					หน่วยงาน รับผิดชอบ หลัก
					2566	2567	2568	2569	2570	
1	แผนงานรักษาความสงบ ภายใน	ครุภัณฑ์	ครุภัณฑ์คอมพิวเตอร์ และอิเล็กทรอนิกส์	กล้องวงจรปิดชนิดเครือข่าย แบบปรับมุมมอง สำหรับ ใช้ในงานรักษาความปลอดภัยทั่วไปและงานอื่นๆ จำนวน 1 ชุด 61,000 บาท โดยมีคุณลักษณะพื้นฐาน - ตามบัญชีราคามาตรฐานครุภัณฑ์	61,000	-	-	-	-	สำนักปลัด
				รวม	61,000	-	-	-	-	

แผนพัฒนาท้องถิ่น (พ.ศ.2566 - 2570)

แบบ ผ. 03

องค์การบริหารส่วนตำบลช่อระกา อำเภอบ้านเหลื่อม จังหวัดนครราชสีมา

ที่	แผนงาน	หมวด	ประเภท	เป้าหมาย (ผลผลิตของครุภัณฑ์)	งบประมาณ					หน่วยงาน รับผิดชอบ หลัก
					2566	2567	2568	2569	2570	
1	แผนงานการศึกษา	ครุภัณฑ์	ครุภัณฑ์สำนักงาน	ตู้เหล็กเก็บเอกสาร 2 บานเลื่อน จำนวน 4 ตู้ๆ ละ 5,700 บาท โดยมีคุณลักษณะพื้นฐาน - ตามบัญชีราคามาตรฐานครุภัณฑ์	-	11,400	-	11,400	-	กองการศึกษา
2	แผนงานการศึกษา	ครุภัณฑ์	ครุภัณฑ์คอมพิวเตอร์ และอิเล็กทรอนิกส์	เครื่องสำรองไฟฟ้า ขนาด 1 KVA จำนวน 1 เครื่อง โดยมีคุณลักษณะพื้นฐาน - ตามประกาศเกณฑ์ราคากลางและคุณลักษณะพื้นฐาน ครุภัณฑ์คอมพิวเตอร์ของกระทรวงดิจิทัลเพื่อเศรษฐกิจและสังคม	5,700	-	-	-	-	กองการศึกษา
3	แผนงานการศึกษา	ครุภัณฑ์	ครุภัณฑ์คอมพิวเตอร์ และอิเล็กทรอนิกส์	เครื่องพิมพ์ Multifunction แบบฉีดหมึกพร้อมติดตั้งถังหมึกพิมพ์ (Ink Tank Printer) จำนวน 1 เครื่อง - ตามประกาศเกณฑ์ราคากลางและคุณลักษณะพื้นฐาน ครุภัณฑ์คอมพิวเตอร์ของกระทรวงดิจิทัลเพื่อเศรษฐกิจและสังคม	7,500	-	-	-	-	กองการศึกษา
4	แผนงานการศึกษา	ครุภัณฑ์	ครุภัณฑ์คอมพิวเตอร์ และอิเล็กทรอนิกส์	เครื่องพิมพ์ชนิดเลเซอร์หรือชนิด LED ขาวดำ ชนิด network จำนวน 3 เครื่องๆ 8,900 บาท โดยมีคุณลักษณะพื้นฐาน - ครุภัณฑ์คอมพิวเตอร์ของกระทรวงดิจิทัลเพื่อเศรษฐกิจและสังคม	17,800	8,900	-	-	-	กองการศึกษา
5	แผนงานการศึกษา	ครุภัณฑ์	ครุภัณฑ์คอมพิวเตอร์ และอิเล็กทรอนิกส์	กล้องโทรทัศน์วงจรปิดชนิดเครือข่าย แบบมุมมองคงที่สำหรับติดตั้งนอกอาคารสำนักงาน จำนวน 3 ชุดๆ ละ 5,700 บาท โดยมีลักษณะพื้นฐาน - ตามบัญชีราคามาตรฐานครุภัณฑ์	-	-	17,100	-	-	กองการศึกษา

แผนพัฒนาท้องถิ่น (พ.ศ.2566 - 2570)
องค์การบริหารส่วนตำบลช่อระกา อำเภอบ้านเหลื่อม จังหวัดนครราชสีมา

แบบ ผ. 03

ที่	แผนงาน	หมวด	ประเภท	เป้าหมาย (ผลผลิตของครุภัณฑ์)	งบประมาณ					หน่วยงาน รับผิดชอบหลัก
					2566	2567	2568	2569	2570	
6	แผนงานการศึกษา	ครุภัณฑ์	ครุภัณฑ์โฆษณาและ เผยแพร่	กล้องถ่ายภาพนิ่งระบบดิจิทัล จำนวน 1 เครื่อง โดยมีคุณลักษณะพื้นฐาน - ตามบัญชีราคามาตรฐานครุภัณฑ์	-	-	25,000	-	-	กองการศึกษา
7	แผนงานการศึกษา	ครุภัณฑ์	ครุภัณฑ์โฆษณาและ เผยแพร่	เครื่องมัลติมีเดียโปรเจคเตอร์ จำนวน 1 เครื่อง โดยมีคุณลักษณะพื้นฐาน - ตามบัญชีราคามาตรฐานครุภัณฑ์	-	-	-	-	28,000	กองการศึกษา
รวม					31,000	20,300	42,100	11,400	28,000	
รวมทั้งสิ้น					416,700	96,290	2,232,100	11,400	28,000	



ส่วนที่ 4

การติดตามและประเมินผล

ส่วนที่ 4

การติดตามและประเมินผล

4.1 การติดตามและประเมินผลยุทธศาสตร์

ตามพระราชบัญญัติกำหนดแผนและขั้นตอนการกระจายอำนาจให้แก่องค์กรปกครองส่วนท้องถิ่น พ.ศ. 2542 แก้ไขเพิ่มเติมถึงปัจจุบัน ได้กำหนดให้องค์กรปกครองส่วนท้องถิ่น มีอำนาจและหน้าที่ในการจัดทำแผนพัฒนาท้องถิ่นของตนเอง โดยในการจัดทำแผนพัฒนาขององค์กรปกครองส่วนท้องถิ่นนั้น จะต้องดำเนินการตามระเบียบกระทรวงมหาดไทย ว่าด้วยการจัดทำแผนพัฒนาขององค์กรปกครองส่วนท้องถิ่น พ.ศ. 2548 และที่แก้ไขเพิ่มเติมถึง (ฉบับที่ 3) พ.ศ. 2561 ทั้งนี้ แผนพัฒนาท้องถิ่นจะต้องสอดคล้องกับแผนพัฒนาจังหวัด ยุทธศาสตร์การพัฒนาขององค์กรปกครองส่วนท้องถิ่นในเขตจังหวัด แผนพัฒนาอำเภอ แผนพัฒนาตำบล แผนพัฒนาหมู่บ้าน หรือแผนชุมชน อันมีลักษณะเป็นการกำหนดรายละเอียดแผนงาน จึงต้องมีการกำหนดยุทธศาสตร์การพัฒนาขององค์กรปกครองส่วนท้องถิ่นในเขตจังหวัดขึ้น ตามกระบวนการพิจารณาจากประชาคมท้องถิ่นระดับจังหวัด ร่วมกับคณะกรรมการพัฒนาองค์การบริหารส่วนจังหวัด คณะกรรมการประสานแผนพัฒนาท้องถิ่นระดับจังหวัด ผู้แทนองค์กรปกครองส่วนท้องถิ่นในเขตจังหวัด ร่วมกันจัดทำ ทบทวน หรือเปลี่ยนแปลงยุทธศาสตร์การพัฒนาขององค์กรปกครองส่วนท้องถิ่นในเขตจังหวัด เพื่อให้การจัดทำแผนพัฒนาขององค์กรปกครองส่วนท้องถิ่นเกิดประสิทธิภาพ ประสิทธิผล โดยนำยุทธศาสตร์การพัฒนาขององค์กรปกครองส่วนท้องถิ่นในเขตจังหวัดไปใช้เป็นแนวทางในการจัดทำแผนพัฒนาท้องถิ่นของตนเองได้ต่อไป และเพื่อให้สามารถบูรณาการกับแผนพัฒนาจังหวัด แผนปฏิบัติราชการประจำของจังหวัดและตอบสนองความต้องการของประชาชนอันจะนำไปสู่การจัดทำงบประมาณ ที่มีประสิทธิภาพในท้องถิ่นได้อย่างแท้จริง เป็นเครื่องมือในการพัฒนาท้องถิ่นให้เข้มแข็ง เกิดประโยชน์สูงสุดต่อประชาชนในท้องถิ่น

ดังนั้น องค์กรปกครองส่วนท้องถิ่น จึงต้องกำหนดยุทธศาสตร์การพัฒนาขององค์กรปกครองส่วนท้องถิ่นให้สอดคล้องยุทธศาสตร์การพัฒนาขององค์กรปกครองส่วนท้องถิ่นในเขตจังหวัด เพื่อนำไปสู่การบูรณาการร่วมกัน ให้เกิดความสอดคล้องกับแผนพัฒนาจังหวัด สามารถเชื่อมโยงไปสู่แผนพัฒนากลุ่มจังหวัด แผนพัฒนาภาค แผนพัฒนาเศรษฐกิจและสังคมแห่งชาติฉบับที่ 12 แผนยุทธศาสตร์ชาติ 20 ปี ไทยแลนด์ 4.0 และในการจัดทำแผนพัฒนาท้องถิ่น (พ.ศ. 2566 – 2570) จะต้องมีการติดตามและติดตามและประเมินผลยุทธศาสตร์เพื่อความสอดคล้องแผนพัฒนาท้องถิ่นขององค์กรปกครองส่วนท้องถิ่น ตามระเบียบกระทรวงมหาดไทย ว่าด้วยการจัดทำแผนขององค์กรปกครองส่วนท้องถิ่น พ.ศ. 2548 และที่แก้ไขเพิ่มเติมถึง (ฉบับที่ 3) พ.ศ. 2561 โดยคณะกรรมการติดตามและประเมินผลแผนพัฒนาท้องถิ่น จะต้องดำเนินการให้คะแนนตามเกณฑ์ที่กำหนดไว้ ซึ่งเป็นส่วนหนึ่งของการติดตามและประเมินผลแผนพัฒนา โดยดำเนินการให้แล้วเสร็จภายในหกสิบวัน นับแต่วันที่ประกาศใช้งบประมาณรายจ่าย รายละเอียดแนวทางการพิจารณาตามหนังสือกระทรวงมหาดไทย ด่วนที่สุด ที่ มท 0810.3/ว 7467 ลงวันที่ 14 ธันวาคม 2563 เรื่อง แนวทางการจัดทำแผนพัฒนาท้องถิ่นขององค์กรปกครองส่วนท้องถิ่น (พ.ศ. 2566 – 2570) ดังนี้

แนวทางการพิจารณาการติดตามและประเมินผลยุทธศาสตร์
เพื่อความสอดคล้องแผนพัฒนาท้องถิ่นขององค์กรปกครองส่วนท้องถิ่น

ประเด็นการพิจารณา	คะแนน	คะแนนที่ได้
1. ข้อมูลสภาพทั่วไปและข้อมูลพื้นฐานขององค์กรปกครองส่วนท้องถิ่น	20	
2. การวิเคราะห์สภาพการณ์และศักยภาพ	20	
3. ยุทธศาสตร์ประกอบด้วย	60	
3.1 ยุทธศาสตร์ขององค์กรปกครองส่วนท้องถิ่น	(10)	
3.2 ยุทธศาสตร์ขององค์กรปกครองส่วนท้องถิ่นในเขตจังหวัด	(10)	
3.3 ยุทธศาสตร์จังหวัด	(10)	
3.4 วิสัยทัศน์	(5)	
3.5 กลยุทธ์	(5)	
3.6 เป้าประสงค์ของแต่ละประเด็นกลยุทธ์	(5)	
3.7 จุดยืนทางยุทธศาสตร์	(5)	
3.8 แผนงาน	(5)	
3.9 ความเชื่อมโยงของยุทธศาสตร์ในภาพรวม	(5)	
รวมคะแนน	100	

**แนวทางเบื้องต้นในการให้คะแนนแนวทางการพิจารณาการติดตามและประเมินผลยุทธศาสตร์
เพื่อความสอดคล้องแผนพัฒนาท้องถิ่นขององค์กรปกครองส่วนท้องถิ่น**

ประเด็นการ พิจารณา	รายละเอียดหลักเกณฑ์	คะแนนเต็ม	คะแนนที่ได้
1. ข้อมูลสภาพทั่วไปและ ข้อมูลพื้นฐานขององค์กร ปกครองส่วนท้องถิ่น	ควรประกอบด้วยข้อมูลดังนี้	20	
	(1) ข้อมูลเกี่ยวกับด้านกายภาพ เช่น ที่ตั้งของ หมู่บ้าน/ชุมชน/ตำบล ลักษณะภูมิประเทศ ลักษณะภูมิอากาศ ลักษณะของที่ดิน ลักษณะของ แหล่งน้ำ ลักษณะของป่าไม้ ฯลฯ ด้านการเมือง/ การปกครอง เช่น เขตการปกครองการเลือกตั้ง ฯลฯ	(3)	
	(2) ข้อมูลเกี่ยวกับด้านการเมือง/การปกครอง เช่น เขตการปกครอง การเลือกตั้ง ฯลฯ ประชากร เช่น ข้อมูลเกี่ยวกับจำนวนประชากร และช่วงอายุและ จำนวนประชากร ฯลฯ	(2)	
	(3) ข้อมูลเกี่ยวกับสภาพทางสังคม เช่น การศึกษา สาธารณสุข อาชญากรรม ยาเสพติด การสังคม สงเคราะห์	(2)	
	(4) ข้อมูลเกี่ยวกับระบบบริหารพื้นฐาน เช่น การ คมนาคมขนส่ง การไฟฟ้า การประปา โทรศัพท์ ฯลฯ	(2)	
	(5) ข้อมูลเกี่ยวกับระบบเศรษฐกิจ เช่น การเกษตร การประมง การปศุสัตว์ การบริการ การท่องเที่ยว อุตสาหกรรม การพาณิชย์/กลุ่มอาชีพแรงงาน ฯลฯ	(2)	
	(6) ข้อมูลเกี่ยวกับศาสนา ประเพณี วัฒนธรรม เช่น การนับถือศาสนาประเพณี และงานประจำปี ภูมิ ปัญญาท้องถิ่น ภาษาถิ่น สินค้าพื้นเมืองและของที่ ระลึก ฯลฯ และอื่นๆ	(2)	
	(7) ข้อมูลเกี่ยวกับทรัพยากรธรรมชาติ เช่น น้ำ ป่าไม้ ภูเขา คุณภาพของทรัพยากรธรรมชาติ ฯลฯ	(2)	
	(8) การสำรวจและจัดเก็บข้อมูลเพื่อการจัดทำ แผนพัฒนาท้องถิ่นหรือการใช้ข้อมูล จปฐ.	(2)	
(9) การประชุมประชาคมท้องถิ่น รูปแบบ วิธีการ และการดำเนินการประชุมประชาคมท้องถิ่นโดยใช้ กระบวนการร่วมคิด ร่วมทำ ร่วมตัดสินใจ ร่วม ตรวจสอบ ร่วมรับประโยชน์ ร่วมแก้ไขปัญหา ปรีกษาหารือ แลกเปลี่ยนเรียนรู้ เพื่อแก้ไขปัญหา สำหรับการพัฒนาท้องถิ่นตามอำนาจหน้าที่ของ องค์กรปกครองส่วนท้องถิ่น	(3)		

ประเด็น การพิจารณา	รายละเอียดหลักเกณฑ์	คะแนนเต็ม	คะแนนที่ได้
2. การวิเคราะห์ สถานการณ์ และ ศักยภาพ	ควรประกอบด้วยข้อมูลดังนี้ (1) การวิเคราะห์ที่ครอบคลุมความเชื่อมโยง ความสอดคล้อง ยุทธศาสตร์จังหวัด ยุทธศาสตร์การพัฒนาขององค์กรปกครองส่วนท้องถิ่นในเขตจังหวัด ยุทธศาสตร์ขององค์กรปกครองส่วนท้องถิ่น นโยบายของผู้บริหารท้องถิ่น รวมถึงความเชื่อมโยงแผน ยุทธศาสตร์ชาติ 20 ปี แผนพัฒนาเศรษฐกิจและสังคมแห่งชาติ และThailand 4.0	20 (5)	
	(2) การวิเคราะห์การใช้ผังเมืองรวมหรือผังเมืองเฉพาะและการบังคับใช้ผลของการบังคับใช้ สภาพการณ์ที่เกิดขึ้นต่อการพัฒนาท้องถิ่น	(3)	
	(3) การวิเคราะห์ทางสังคม เช่น ด้านแรงงาน การศึกษา สาธารณสุข ความยากจน อาชญากรรม ปัญหายาเสพติด เทคโนโลยี จารีต ประเพณี วัฒนธรรม ภูมิปัญญาท้องถิ่น เป็นต้น	(3)	
	(4) การวิเคราะห์ทางเศรษฐกิจ ข้อมูลด้านรายได้ครัวเรือน การส่งเสริมอาชีพ กลุ่มอาชีพ กลุ่มทางสังคม การพัฒนาอาชีพและกลุ่มต่างๆ สภาพทางเศรษฐกิจและความเป็นอยู่ทั่วไป เป็นต้น	(3)	
	(5) การวิเคราะห์สิ่งแวดล้อม พื้นที่สีเขียว ธรรมชาติต่างๆ ทางภูมิศาสตร์ กระบวนการหรือสิ่งที่เกิดขึ้น การประติษฐ์ที่มีผลต่อสิ่งแวดล้อมและการพัฒนา	(3)	
	(6) ผลการวิเคราะห์ศักยภาพเพื่อประเมินสถานการณ์การพัฒนาในปัจจุบันและโอกาสการพัฒนาในอนาคตของท้องถิ่น ด้วยเทคนิค SWOT Analysis ที่อาจส่งผลต่อการดำเนินงานได้แก่ S-Strength (จุดแข็ง) W-Weakness (จุดอ่อน) O-Opportunity (โอกาส) และ T-Threats (อุปสรรค)	(3)	
3. ยุทธศาสตร์	ควรประกอบด้วยข้อมูลดังนี้ สอดคล้องกับสภาพสังคม เศรษฐกิจ สิ่งแวดล้อมของท้องถิ่น ประเด็นปัญหาการพัฒนาและแนวทางการพัฒนาที่สอดคล้องกับยุทธศาสตร์ขององค์กรปกครองส่วนท้องถิ่น และเชื่อมโยงหลักประชารัฐแผนยุทธศาสตร์ชาติ 20 ปี แผนพัฒนาเศรษฐกิจและสังคมแห่งชาติ และ Thailand 4.0	60 (10)	
3.1 ยุทธศาสตร์ของ องค์กรปกครองส่วน ท้องถิ่น			
3.2 ยุทธศาสตร์ของ องค์กรปกครองส่วน ท้องถิ่นในเขตจังหวัด	สอดคล้องและเชื่อมโยงกับสภาพสังคม เศรษฐกิจ สิ่งแวดล้อมของท้องถิ่น และยุทธศาสตร์จังหวัด และเชื่อมโยงหลักประชารัฐแผนยุทธศาสตร์ชาติ 20 ปี แผนพัฒนาเศรษฐกิจและสังคมแห่งชาติและ Thailand 4.0	(10)	
3.3 ยุทธศาสตร์จังหวัด	สอดคล้องกับแผนพัฒนาภูมิภาค ยุทธศาสตร์พัฒนาภาค แผนพัฒนาเศรษฐกิจและสังคมแห่งชาติ แผนการบริหารราชการแผ่นดิน นโยบาย/ยุทธศาสตร์ คสช. และนโยบายรัฐบาล หลักประชารัฐ แผนยุทธศาสตร์ชาติ 20 ปี และThailand 4.0	(10)	

ประเด็น การ พิจารณา	รายละเอียดหลักเกณฑ์	คะแนนเต็ม	คะแนนที่ได้
3.4 วิสัยทัศน์	วิสัยทัศน์ ซึ่งมีลักษณะแสดงสถานภาพที่องค์กรปกครองส่วนท้องถิ่นต้องการจะเป็นหรือบรรลุถึงอนาคตอย่างชัดเจน สอดคล้องกับโอกาสและศักยภาพที่เป็นลักษณะเฉพาะขององค์กรปกครองส่วนท้องถิ่นและสัมพันธ์กับโครงการพัฒนา	(5)	
3.5 กลยุทธ์	แสดงให้เห็นช่องทาง วิธีการ ภารกิจหรือสิ่งที่ต้องทำตามอำนาจหน้าที่ขององค์กรปกครองส่วนท้องถิ่นที่จะนำไปสู่การบรรลุวิสัยทัศน์ หรือแสดงให้เห็นถึงความชัดเจนในสิ่งที่จะดำเนินการให้บรรลุวิสัยทัศน์นั้น	(5)	
3.6 เป้าประสงค์ ของแต่ละประเด็น กลยุทธ์	เป้าประสงค์ของแต่ละประเด็นกลยุทธ์มีความสอดคล้องและสนับสนุนต่อกลยุทธ์ที่จะเกิดขึ้น มุ่งหมายสิ่งหนึ่งสิ่งใดที่ชัดเจน	(5)	
3.7 จุดยืนทาง ยุทธศาสตร์ (Positioning)	ความมุ่งมั่นอันแน่วแน่ในการวางแผนพัฒนาท้องถิ่น เพื่อให้บรรลุวิสัยทัศน์ขององค์กรปกครองส่วนท้องถิ่น ซึ่งเกิดจากศักยภาพของพื้นที่จริง ที่จะนำไปสู่ผลสำเร็จทางยุทธศาสตร์	(5)	
3.8 แผนงาน	แผนงานหรือจุดมุ่งหมายเพื่อการพัฒนาในอนาคต กำหนดจุดมุ่งหมายในเรื่องใดเรื่องหนึ่งหรือแผนงานที่เกิดจากเป้าประสงค์ ตัวชี้วัด ค่าเป้าหมาย กลยุทธ์ จุดยืนทางยุทธศาสตร์ขององค์กรปกครองส่วนท้องถิ่นที่มีความชัดเจน นำไปสู่การทำโครงการพัฒนาท้องถิ่นในแผนพัฒนาท้องถิ่น โดยระบุแผนงานและความเชื่อมโยงดังกล่าว	(5)	
3.9 ความเชื่อมโยง ของยุทธศาสตร์ใน ภาพรวม	ความเชื่อมโยงองค์รวมที่นำไปสู่การพัฒนาท้องถิ่นที่เกิดผลผลิต/โครงการจากแผนยุทธศาสตร์ชาติ 20 ปี แผนพัฒนาเศรษฐกิจและสังคมแห่งชาติ ฉบับที่ 12 Thailand 4.0 แผนพัฒนาภาค/แผนพัฒนากลุ่มจังหวัด /แผนพัฒนาจังหวัดยุทธศาสตร์การพัฒนาขององค์กรปกครองส่วนท้องถิ่นในเขตจังหวัด และยุทธศาสตร์ขององค์กรปกครองส่วนท้องถิ่น	(5)	
รวมคะแนน		100	

4.2 การติดตามและประเมินผลโครงการขององค์กรปกครองส่วนท้องถิ่น

ในการจัดทำแผนพัฒนาท้องถิ่น (พ.ศ. 2566 – 2570) ขององค์กรปกครองส่วนท้องถิ่น จะต้องมีการติดตามและประเมินผลโครงการขององค์กรปกครองส่วนท้องถิ่นเพื่อความสอดคล้องแผนพัฒนาท้องถิ่น ตามระเบียบกระทรวงมหาดไทย ว่าด้วยการจัดทำแผนขององค์กรปกครองส่วนท้องถิ่น พ.ศ. 2548 และที่แก้ไขเพิ่มเติมถึง (ฉบับที่ 3) พ.ศ.2561 โดยคณะกรรมการติดตามและประเมินผลแผนพัฒนาท้องถิ่น จะต้องดำเนินการให้คะแนนตามเกณฑ์ที่กำหนดไว้ ซึ่งเป็นส่วนหนึ่งของการติดตามและประเมินผลแผนพัฒนา โดยดำเนินการให้แล้วเสร็จภายในหกสิบวัน นับแต่วันที่ประกาศใช้งบประมาณรายจ่าย รายละเอียดแนวทางการพิจารณาตามหนังสือกระทรวงมหาดไทย ด่วนที่สุด ที่ มท 0810.3/ว 2931 ลงวันที่ 15 พฤษภาคม 2562 เรื่อง ชักซ้อมแนวทางการทบทวนแผนพัฒนาท้องถิ่น (พ.ศ. 2561 – 2565) ขององค์กรปกครองส่วนท้องถิ่น ดังนี้

แนวทางการพิจารณาการติดตามและประเมินผลโครงการ เพื่อความสอดคล้องแผนพัฒนาท้องถิ่น (พ.ศ. 2566 – 2570) ขององค์กรปกครองส่วนท้องถิ่น

ประเด็นการพิจารณา	คะแนน
1. การสรุปสถานการณ์การพิจารณา	10
2. การประเมินผลการนำแผนพัฒนาท้องถิ่นสี่ปีไปปฏิบัติในเชิงปริมาณ	10
3. การประเมินผลการนำแผนพัฒนาท้องถิ่นสี่ปีไปปฏิบัติในเชิงคุณภาพ	10
4. แผนงานและยุทธศาสตร์การพิจารณา	10
5. โครงการพัฒนา ประกอบด้วย	60
5.1 ความชัดเจนของชื่อโครงการ	(5)
5.2 กำหนดวัตถุประสงค์สอดคล้องกับโครงการ	(5)
5.3 เป้าหมาย (ผลผลิตของโครงการ) มีความชัดเจนนำไปสู่การตั้งงบประมาณได้ถูกต้อง	(5)
5.4 โครงการมีความสอดคล้องกับแผนยุทธศาสตร์ชาติ 20 ปี	(5)
5.5 เป้าหมาย (ผลผลิตของโครงการ) มีความสอดคล้องกับแผนพัฒนาเศรษฐกิจและสังคมแห่งชาติ	(5)
5.6 โครงการมีความสอดคล้องกับ Thailand 4.0	(5)
5.7 โครงการสอดคล้องกับยุทธศาสตร์จังหวัด	(5)
5.8 โครงการแก้ไขปัญหาความยากจนหรือการเสริมสร้างให้ประเทศชาติมั่นคง มั่งคั่ง ยั่งยืน ภายใต้หลักปรัชญา	(5)
5.9 งบประมาณ มีความสอดคล้องกับเป้าหมาย (ผลผลิตของโครงการ)	(5)
5.10 มีการประมาณการราคาถูกต้องตามหลักวิธีการงบประมาณ	(5)
5.11 มีการกำหนดตัวชี้วัด (KPI) และสอดคล้องกับวัตถุประสงค์และผลคาดว่าจะได้รับ	(5)
5.12 ผลที่คาดว่าจะได้รับ สอดคล้องกับวัตถุประสงค์	(5)
รวมคะแนน	100

**แนวทางเบื้องต้นในการให้คะแนนแนวทางการพิจารณาการติดตามและประเมินผลโครงการ
เพื่อความสอดคล้องแผนพัฒนาท้องถิ่น (พ.ศ. 2566 – 2570) ขององค์กรปกครองส่วนท้องถิ่น**

ประเด็นการพิจารณา	รายละเอียดหลักเกณฑ์	คะแนนเต็ม	คะแนนที่ได้
1. การสรุป สถานการณ์การ พัฒนา	เป็นการวิเคราะห์กรอบการจัดทำยุทธศาสตร์ขององค์กรปกครองส่วนท้องถิ่น (ใช้การวิเคราะห์ SWOT Analysis/Demand (Demand Analysis)/Global Demand และ Trend ปัจจุบันและสถานการณ์การเปลี่ยนแปลงที่มีผลต่อการพัฒนา อย่างน้อยต้องประกอบด้วยวิเคราะห์ศักยภาพด้านเศรษฐกิจ, ด้านสังคม, ด้านทรัพยากรธรรมชาติและสิ่งแวดล้อม)	10	
2. การประเมินผล นำแผนพัฒนาท้องถิ่น ไปปฏิบัติในเชิง ปริมาณ	1) การควบคุมที่มีตัวเลขต่างๆ เพื่อนำมาใช้วัดผลในเชิงปริมาณ เช่น การวัดจำนวนโครงการ กิจกรรม งานต่างๆ ก็คือผลผลิตนั้นเองว่าเป็นไปตามที่ตั้งเป้าหมายเอาไว้หรือไม่จำนวนที่ดำเนินการจริงตามที่ได้กำหนดไว้เท่าไร จำนวนที่ไม่สามารถดำเนินการได้มีจำนวนเท่าไร สามารถอธิบายได้ตามหลักประสิทธิภาพ (Efficiency) ของการพัฒนาท้องถิ่นตามอำนาจหน้าที่ที่ได้กำหนดไว้ 2) วิเคราะห์ผลกระทบ/สิ่งที่กระทบ (Impact) โครงการที่ดำเนินการในเชิงปริมาณ (Qualitative)	10	
3. การประเมินผล นำแผนพัฒนาท้องถิ่น ไปปฏิบัติในเชิง คุณภาพ	1) การประเมินประสิทธิผลของแผนพัฒนาในเชิงคุณภาพคือการนำเอาเทคนิคฯ มาใช้เพื่อวัดค่าภารกิจ โครงการ กิจกรรม งานต่างๆ ที่ดำเนินการในพื้นที่นั้นๆ ตรงต่อความต้องการของประชาชนหรือไม่และเป็นไปตามอำนาจหน้าที่หรือไม่ ประชาชนพึงพอใจหรือไม่ สิ่งของ วัสดุ ครุภัณฑ์ การดำเนินการต่างๆ มีสภาพหรือลักษณะถูกต้อง ครบถ้วน สามารถใช้งานได้ตามวัตถุประสงค์หรือไม่ ซึ่งเป็นไปตามหลักประสิทธิผล (Effectiveness) ผลการปฏิบัติราชการตามที่บรรลุวัตถุประสงค์และเป้าหมายของแผนปฏิบัติราชการตามที่ได้รับงบประมาณมาดำเนินการ รวมถึงสามารถเทียบเคียงกับส่วนราชการหรือหน่วยงาน 2) วิเคราะห์ผลกระทบ/สิ่งที่กระทบ (Impact) โครงการที่ดำเนินการในเชิงคุณภาพ (Qualitative)	10	
4. แผนงานและ ยุทธศาสตร์การพัฒนา	1) วิเคราะห์แผนงาน งาน ที่เกิดจากด้านต่างๆ มีความสอดคล้องกับยุทธศาสตร์ขององค์กรปกครองส่วนท้องถิ่นในมิติต่างๆ จนนำไปสู่การจัดทำโครงการพัฒนาท้องถิ่นโดยใช้ SWOT Analysis/Demand (Demand Analysis)/Global Demand/Trend หรือหลักการบูรณาการ (Integration) กับองค์กรปกครองส่วนท้องถิ่นที่มีพื้นที่ติดต่อกัน 2) วิเคราะห์แผนงาน งาน ที่เกิดจากด้านต่างๆ ที่สอดคล้องกับการแก้ไขปัญหาความยากจน หลักปรัชญา	10	

ประเด็นการพิจารณา	รายละเอียดหลักเกณฑ์	คะแนนเต็ม	คะแนนที่ได้
<p>5. โครงการพัฒนา</p> <p>5.1 ความชัดเจนของชื่อโครงการ</p>	<p>ควรประกอบด้วยข้อมูลดังนี้</p> <p>เป็นโครงการที่มีวัตถุประสงค์สนองต่อยุทธศาสตร์การพัฒนาขององค์กรปกครองส่วนท้องถิ่นและดำเนินการเพื่อให้การพัฒนาบรรลุตามวิสัยทัศน์ขององค์กรปกครองส่วนท้องถิ่นที่กำหนดไว้ ชื่อโครงการมีความชัดเจน มุ่งไปเรื่องใดเรื่องหนึ่ง อ่านแล้วเข้าใจได้ว่าจะพัฒนาอะไรในอนาคต</p>	<p>60 (5)</p>	
<p>5.2 กำหนดวัตถุประสงค์สอดคล้องกับโครงการ</p>	<p>มีวัตถุประสงค์ชัดเจน (clear objective) โครงการต้องกำหนดวัตถุประสงค์สอดคล้องกับความเป็นมาของโครงการ สอดคล้องกับหลักการและเหตุผล วิธีการดำเนินงานต้องสอดคล้องกับวัตถุประสงค์ มีความเป็นไปได้ชัดเจน มีลักษณะเฉพาะเจาะจง</p>	<p>(5)</p>	
<p>5.3 เป้าหมาย (ผลผลิตของโครงการ) มีความชัดเจนนำไปสู่การตั้งงบประมาณได้ถูกต้อง</p>	<p>สภาพที่อยากให้เกิดขึ้นในอนาคตเป็นทิศทางที่ต้องไปให้ถึงเป้าหมายต้องชัดเจน สามารถระบุจำนวนเท่าไร กลุ่มเป้าหมายคืออะไร มีผลผลิตอย่างไร กลุ่มเป้าหมาย พื้นที่ดำเนินงาน และระยะเวลา ดำเนินงานอธิบายให้ชัดเจนว่าโครงการนี้จะทำที่ไหน เริ่มต้นในช่วงเวลาใดและจบลงเมื่อไร ใครคือกลุ่มเป้าหมายของโครงการ หากกลุ่มเป้าหมายมีหลายกลุ่ม ให้บอกชัดเจนไปว่าใครคือกลุ่มเป้าหมายหลัก ใครคือกลุ่มเป้าหมายรอง</p>	<p>(5)</p>	
<p>5.4 โครงการมีความสอดคล้องกับแผนยุทธศาสตร์ 20 ปี</p>	<p>โครงการสอดคล้องกับ (1) ความมั่นคง (2) การสร้างความสามารถในการแข่งขัน (3) การพัฒนาเสริมสร้างศักยภาพคน (4) การสร้างโอกาสความเสมอภาคและเท่าเทียมกันทางสังคม (5) การสร้างการเติบโตบนคุณภาพชีวิตที่เป็นมิตรต่อสิ่งแวดล้อม (6) การปรับสมดุลและพัฒนา ระบบการบริหารจัดการภาครัฐ เพื่อให้เกิดความมั่นคง มั่งคั่ง ยั่งยืน</p>	<p>(5)</p>	
<p>5.5 เป้าหมาย (ผลผลิตของโครงการ) มีความสอดคล้องกับแผนพัฒนาเศรษฐกิจและสังคมแห่งชาติ</p>	<p>โครงการมีความสอดคล้องแผนพัฒนาเศรษฐกิจและสังคมแห่งชาติ ฉบับที่ 12 โดย (1) ยึดหลักปรัชญาเศรษฐกิจพอเพียง (2) ยึดคนเป็นศูนย์กลางพัฒนา (3) ยึดวิสัยทัศน์ภายใต้ยุทธศาสตร์ชาติ 20 ปี (4) ยึดเป้าหมายอนาคตประเทศไทย 2579 (5) ยึดหลักการนำไปสู่ปฏิบัติให้เกิดผลสัมฤทธิ์อย่างจริงจังใน 5 ปีที่ต่อยอดไปสู่ผลสัมฤทธิ์ที่เป็นเป้าหมายระยะยาว ภายใต้แนวทางการพัฒนา (1) การยกระดับศักยภาพการแข่งขันและการหลุดพ้นกับดักรายได้ปานกลางสู่รายได้สูง (2) การพัฒนาศักยภาพคนตามช่วงวัยและการปฏิรูประบบเพื่อสร้างสังคมสูงวัยอย่างมีคุณภาพ (3) การลดความเหลื่อมล้ำทางสังคม (4) การรองรับการเชื่อมโยงภูมิภาคและความเป็นเมือง (5) การสร้างความเจริญเติบโตทางเศรษฐกิจและสังคมอย่างเป็นมิตรกับสิ่งแวดล้อม (6) การบริหารราชการแผ่นดินที่มีประสิทธิภาพ</p>	<p>(5)</p>	

ประเด็นการพิจารณา	รายละเอียดหลักเกณฑ์	คะแนนเต็ม	คะแนนที่ได้
5.6 โครงการมีความสอดคล้อง	โครงการมีลักษณะหรือสอดคล้องกับการปรับเปลี่ยนโครงสร้างเศรษฐกิจไปสู่ Value-Based Economy หรือเศรษฐกิจที่ขับเคลื่อนด้วยนวัตกรรม ทำน้อย ได้มาก เช่น (1) เปลี่ยนจากการผลิตสินค้า โภคภัณฑ์ไปสู่สินค้าเชิงนวัตกรรม (2) เปลี่ยนจากการขับเคลื่อนประเทศด้วยภาคอุตสาหกรรม ไปสู่การขับเคลื่อนด้วยเทคโนโลยี ความคิดสร้างสรรค์และนวัตกรรม (3) เปลี่ยนจากการเน้นภาคการผลิตสินค้าไปสู่การเน้นภาคบริการมากขึ้น รวมถึงโครงการที่เติมเต็มด้วยวิทยาการ ความคิดสร้างสรรค์ นวัตกรรม วิทยาศาสตร์ เทคโนโลยี และการวิจัยและพัฒนาแล้วต่อยอดความได้เปรียบเชิงเปรียบเทียบ เช่น ด้านการเกษตรเทคโนโลยีชีวภาพ สาธารณสุข วัฒนธรรม ฯลฯ	(5)	5
5.7 โครงการสอดคล้องกับยุทธศาสตร์จังหวัด	โครงการพัฒนาท้องถิ่นมีความสอดคล้องกับห้วงระยะเวลาของแผนพัฒนาจังหวัดที่ได้กำเนิดขึ้น เพื่อขับเคลื่อนการพัฒนาท้องถิ่นเสมือนหนึ่งการขับเคลื่อนการพัฒนาจังหวัด ซึ่งไม่สามารถแยกส่วนใดส่วนหนึ่งออกจากกันได้นอกจากนี้โครงการพัฒนาท้องถิ่นต้องเป็นโครงการเชื่อมต่อหรือเดินทางไปด้วยกันกับยุทธศาสตร์จังหวัดที่กำหนดขึ้นเป็นปัจจุบัน	(5)	
5.8 โครงการแก้ไขปัญหาความยากจนหรือการเสริมสร้างให้ประเทศชาติมั่นคง มั่งคั่ง ยั่งยืน ภายใต้หลักประชารัฐ	เป็นโครงการที่ดำเนินการภายใต้พื้นฐานความพอเพียงที่ประชาชนดำเนินการเองหรือร่วมดำเนินการ เป็นโครงการต่อยอดและขยายได้ เป็นโครงการที่ประชาชนต้องการเพื่อให้เกิดความยั่งยืน ซึ่งมีลักษณะที่จะให้ท้องถิ่นมีความมั่นคง มั่งคั่ง ยั่งยืน เป็นท้องถิ่นที่พัฒนาแล้วด้วยการพัฒนาปรัชญาเศรษฐกิจพอเพียง	(5)	
5.9 งบประมาณมีความสอดคล้องกับเป้าหมาย(ผลผลิตของโครงการ)	งบประมาณโครงการพัฒนาจะต้องคำนึงถึงหลักสำคัญ 5 ประการในการจัดทำโครงการได้แก่ (1) ความประหยัด (Economy) (2) ความมีประสิทธิภาพ (Efficiency) (3) ความมีประสิทธิภาพ (Effectiveness) (4) ความยุติธรรม (Equity) (5) ความโปร่งใส (Transparency)	(5)	
5.10 มีการประมาณการราคาถูกต้องตามหลักวิธีการงบประมาณ	การประมาณราคาเพื่อการพัฒนาต้องให้สอดคล้องกับโครงการถูกต้องตามหลักวิชาการทางช่าง หลักของราคากลาง ราคากลางท้องถิ่น มีความโปร่งใสในการกำหนดราคาและตรวจสอบในเชิงประจักษ์	(5)	

ประเด็นการพิจารณา	รายละเอียดหลักเกณฑ์	คะแนนเต็ม	คะแนนที่ได้
5.11 มีการกำหนดตัวชี้วัด (KPI) และสอดคล้องกับวัตถุประสงค์และผลที่คาดว่าจะได้รับ	มีการกำหนดตัวชี้วัดผลงาน (Key Performance Indicator: KPI) ที่สามารถวัดได้ (measurable) ใช้บอกประสิทธิผล (effectiveness) ใช้บอกประสิทธิภาพ (efficiency) ได้ เช่น การกำหนดความพึงพอใจ การกำหนดร้อยละ การกำหนดอันเกิดจากผลของวัตถุประสงค์ที่เกิดที่สิ่งที่ได้รับ (การคาดการณ์คาดว่าจะได้รับ)	(5)	
5.12 ผลที่คาดว่าจะได้รับสอดคล้องกับวัตถุประสงค์	ผลที่ได้รับเป็นสิ่งที่เกิดขึ้นได้จริงจากการดำเนินการตามโครงการพัฒนาซึ่งสอดคล้องกับวัตถุประสงค์ที่ตั้งไว้ การได้ผลหรือผลที่เกิดขึ้นจะต้องเท่ากับวัตถุประสงค์หรือมากกว่าวัตถุประสงค์ ซึ่งการเขียนวัตถุประสงค์ควรคำนึงถึง (1) มีความเป็นไปได้และมีความเฉพาะเจาะจง ในการดำเนินงานตามโครงการ (2) วัดและประเมินผลดับของความสำเร็จได้ (3) ระบุสิ่งที่ต้องการดำเนินงานอย่างชัดเจนและเฉพาะเจาะจงมากที่สุดและสามารถปฏิบัติได้ (4) เป็นเหตุเป็นผล สอดคล้องกับความเป็นจริง (5) ส่งผลต่อการบ่งบอกเวลาได้	(5)	
รวมคะแนน		100	

4.3 สรุปผลการพัฒนาท้องถิ่นในภาพรวม

ในการจัดทำแผนพัฒนาท้องถิ่น (พ.ศ. 2566 – 2570) ขององค์กรปกครองส่วนท้องถิ่น ก็เพื่อใช้เป็นเครื่องมือในการพัฒนา เป็นแนวทางในการบริหารพัฒนาท้องถิ่นให้บรรลุตามวัตถุประสงค์และเป้าหมาย เกิดประสิทธิภาพประสิทธิผลสูงสุดในการแก้ไขปัญหาให้กับประชาชน ก่อให้เกิดประโยชน์และสามารถตอบสนองความต้องการพัฒนาของประชาชน โดยพิจารณาบรรจุโครงการในงบประมาณรายจ่ายประจำปี งบประมาณรายจ่ายเพิ่มเติม และงบประมาณจากเงินสะสม โดยจะต้องมีการติดตามและประเมินผลแผนพัฒนาตามระเบียบกระทรวงมหาดไทย ว่าด้วยการจัดทำแผนพัฒนาขององค์กรปกครองส่วนท้องถิ่น พ.ศ. 2548 และที่แก้ไขเพิ่มเติมถึง (ฉบับที่ 3) พ.ศ. 2561 เป็นการสรุปผลในการรวมของท้องถิ่น เป็นการติดตามผลการนำยุทธศาสตร์ขององค์กรปกครองส่วนท้องถิ่น ว่าเกิดผลทั้งในเชิงปริมาณ และเชิงคุณภาพ อย่างไร ซึ่งสามารถวัดผลได้ทั้งเชิงสถิติต่างๆ ตาราง กราฟ และการพรรณนา ดังนี้

(1) การวัดผลในเชิงปริมาณและเชิงคุณภาพ

(1.1) การวัดผลในเชิงปริมาณ (Quantity)

- โดยเครื่องมือที่ใช้ในการติดตามและประเมินผลในเชิงปริมาณ มีดังนี้

การวางแผนพัฒนาท้องถิ่น (พ.ศ. 2565 – 2570)										
ได้กำหนดโครงการที่จะดำเนินการตามแผนพัฒนาท้องถิ่น (พ.ศ. 2566 – 2570)										
ยุทธศาสตร์ อปท.	2566		2567		2568		2569		2570	
	จำนวน	งบประมาณ	จำนวน	งบประมาณ	จำนวน	งบประมาณ	จำนวน	งบประมาณ	จำนวน	งบประมาณ
ด้านการพัฒนา โครงสร้างพื้นฐาน										
การพัฒนาสังคม และคุณภาพชีวิต										
ด้านการรักษาความ ปลอดภัยในชีวิต และทรัพย์สิน										
ด้านการอนุรักษ์ ทรัพยากรธรรมชาติ										
การพัฒนาระบบ การบริหารจัดการ ภาครัฐ										
รวม										

สรุปรายงานผลการดำเนินการ ประจำปีงบประมาณ พ.ศ.						
ลำดับ ที่	รายการ	โครงการ	งบประมาณ	โครงการที่สามารถดำเนินการได้ (....โครงการ)		
				คิดเป็นร้อยละ ของ แผนพัฒนา ท้องถิ่น	คิดเป็นร้อยละ ของแผนการ ดำเนินงาน	คิดเป็นร้อยละ ของข้อบัญญัติ+ เงินสะสม
1	บรรจุในแผนพัฒนา ท้องถิ่น					
2	ตั้งในข้อบัญญัติ งบประมาณ					
3	จากเงินสะสม					
4	จัดทำแผนการ ดำเนินงาน - ข้อบัญญัติ = + - เงินสะสม =					
5	สามารถดำเนินการได้ - ข้อบัญญัติ = + - เงินสะสม =					

(1.2) การวัดผลในเชิงคุณภาพ (Quality)

การจัดผลเชิงคุณภาพ ใช้การสำรวจความพึงพอใจในการวัดผลเชิงคุณภาพโดยภาพรวม โดยได้มีการประเมินความพึงพอใจ ซึ่งการประเมินความพึงพอใจทำให้ทราบถึงผลเชิงคุณภาพในการดำเนินงานของเทศบาลในภาพรวม

โดยเครื่องมือที่ใช้ในการประเมินความพึงพอใจ มีดังนี้

แบบที่ 3/3 แบบประเมินความพึงพอใจต่อผลการดำเนินงานขององค์กรปกครองส่วนท้องถิ่น

แบบที่ 3/4 แบบประเมินความพึงพอใจของผู้รับบริการในงานบริการขององค์กรปกครองส่วนท้องถิ่น (ให้หน่วยงานภายนอกดำเนินการ)

4.4 ข้อเสนอแนะในการจัดทำแผนพัฒนาท้องถิ่นใน

(1) ผลกระทบนำไปสู่นาคต

(1.1) ปัญหาสาธารณสุขต่างๆ ที่เกิดขึ้นในองค์กรปกครองส่วนท้องถิ่น อันได้แก่ ภัยแล้ง วิกฤตภัย น้ำท่วม อัคคีภัย ที่เกิดขึ้นและส่งผลกระทบต่อประชาชนในพื้นที่ เกิดความเสียหายทั้งชีวิตและทรัพย์สิน แนวทางการแก้ไข คือพิจารณาวางแผนการดำเนินการป้องกัน ก่อนเกิดเหตุ ระหว่างเกิดเหตุ หลังเกิดเหตุ บรรจุแผนงาน โครงการ กิจกรรม การให้ความช่วยเหลือต่างๆ จัดตั้งศูนย์ช่วยเหลือประชาชนขององค์กรปกครองส่วนท้องถิ่น เพื่อสามารถดำเนินการได้ทันท่วงที

(1.2) ปัญหาโรคระบาดที่เกิดจากคน เกิดจากสัตว์ ที่ส่งผลอันตราย หรือคร่าต่อชีวิตประชาชน และสัตว์ต่างๆ ในตำบล ซึ่งได้แก่ โรคไข้หวัดใหญ่ ไข้หวัดนก โรคมือ เท้า ปาก ที่เกิดขึ้นกับเด็กๆ โรคพิษสุนัขบ้า แนวทางการแก้ไขปัญหา คือ ฝึกอบรม ประชาสัมพันธ์ ณรงค์การป้องกัน ลงพื้นที่ระงับการเกิดโรคระบาด การทำลาย การรักษา

(1.3) ปัญหาประชาชนมีรายได้น้อย การศึกษาต่ำ ประชาชนในตำบลยังมีคนรายได้น้อย มีหนี้สิน เยอะ ไม่เพียงพอในการดำรงชีวิต ค่าครองชีพสูง แนวทางการแก้ไขปัญหา ให้ความรู้เกี่ยวกับการประกอบอาชีพ สาธิตการประกอบอาชีพ ช่วยเหลือประชาชนซ่อมแซมบ้านคนจน ผู้มีรายได้น้อย ส่งเสริมด้านการศึกษาโดยการ จัดบริการสาธารณสุขด้านการศึกษา การจัดตั้งศูนย์พัฒนาเด็กเล็ก สนับสนุนกิจกรรมต่าง ๆ ให้กับเด็กนักเรียน ฝึกอาชีพให้กับประชาชนเพื่อเพิ่มรายได้รวมถึงการแนะนำให้นำหลักปรัชญาเศรษฐกิจพอเพียงมาปรับใช้ในชีวิต

(1.4) ปัญหายาเสพติดในตำบล ในพื้นที่ยังไม่พบว่ามีการค้ายาเสพติด และยังไม่พบรายงานว่ามีผู้ติดยาเสพติด แต่เพื่อเป็นการป้องกัน มีแนวทางการป้องกัน โดยการลงพื้นที่ค้นหา การรณรงค์ป้องกัน การให้ความรู้กับประชาชนได้ ทราบถึงโทษของยาเสพติด

(1.5) ปัญหาการสัญจรไปมาของประชาชนในตำบล เนื่องจากในตำบลด้านโครงสร้างพื้นฐาน เส้นทางคมนาคมบางหมู่บ้านยังเป็น ถนนดิน ถนนลูกรัง ช่วงฤดูฝนถนนลื่น เป็นหลุมเป็นบ่อ เกิดปัญหาในการสัญจรไปมาของประชาชน เสี่ยงต่อการเกิดอุบัติเหตุ การคมนาคมล่าช้า แนวทางการแก้ไข จัดทำแผนงาน โครงการ ก่อสร้างถนนในเส้นทางสำคัญและพิจารณาเสนอขอรับสนับสนุนงบประมาณจากหน่วยงานอื่น

(2) ข้อสังเกต ข้อเสนอแนะ ผลจากการพัฒนา

(2.1) ข้อสังเกต จากการสำรวจข้อมูล การลงพื้นที่ในตำบล จะเห็นว่าประชาชนยังมีปัญหาที่จะต้องดำเนินการแก้ไขอยู่มาก ดังนี้ ด้านการศึกษา สาธารณสุข ความมั่นคงปลอดภัยในชีวิตและทรัพย์สิน การศาสนา ศิลปวัฒนธรรม ประเพณี กีฬา สถานที่ผ่อนหย่อนใจ สวัสดิการสังคม การเกษตร เศรษฐกิจ อุตสาหกรรม การพัฒนาอาชีพ เส้นทางคมนาคมขนส่ง/ไฟฟ้า/น้ำประปา/แหล่งน้ำเพื่ออุปโภค - บริโภค ด้านทรัพยากรและสิ่งแวดล้อม ขยะมูลฝอยและสิ่งปฏิกูล จากปัญหาด้านต่างๆ ประชาชนไม่สามารถแก้ไขปัญหาเองได้จึงต้องเสนอให้องค์กรปกครองส่วนท้องถิ่นแก้ไข ทำให้มีการเสนอโครงการเข้ามาเป็นจำนวนมาก ซึ่งงบประมาณขององค์กรปกครองส่วนท้องถิ่นนั้นมีจำกัดไม่เพียงพอต่อการจัดการได้

(2.2) ข้อเสนอแนะ จากข้อสังเกตดังกล่าว มีข้อเสนอแนะในการแก้ไขปัญหาต่างๆ ดังนี้ ปัญหาต่างๆ ที่ถูกเสนอมายังองค์กรปกครองส่วนท้องถิ่น นั้น ควรนำมาพิจารณาจัดลำดับความสำคัญโดยประชาคมท้องถิ่น ซึ่งมีหลายภาคส่วน ประกอบไปด้วย คณะกรรมการพัฒนาขององค์กรปกครองส่วนท้องถิ่น สมาชิกสภาท้องถิ่น ผู้นำหมู่บ้าน ตัวแทนส่วนราชการ รัฐวิสาหกิจ หน่วยงานที่เกี่ยวข้อง ประชาชนทั่วไป ร่วมกันพิจารณาจัดลำดับความสำคัญของโครงการ และพิจารณาบรรจุเข้าแผนพัฒนาท้องถิ่นต่อไป กรณีโครงการที่เกินศักยภาพที่ให้องค์กรปกครองส่วนท้องถิ่นเสนอขอรับการสนับสนุนจากหน่วยงานอื่น

(2.3) ผลจากการพัฒนา จากการพัฒนาที่ผ่านมาพบว่าองค์กรปกครองส่วนท้องถิ่นได้แก้ไข ปัญหาให้กับประชาชนได้ในหลายเรื่อง และครอบคลุมทุกด้าน มีผลการประเมินอยู่ในเกณฑ์ที่ดี ประชาชนมีความพึงพอใจ แต่ก็ยังมีปัญหาที่จะต้องแก้ไขต่อไป ไม่ว่าจะเป็นด้านสิ่งแวดล้อมที่มีการเผาหญ้า อ้อย ตอข้าวในช่วงเวลา หลังฤดูเก็บเกี่ยว การเลี้ยงสัตว์ วัว ควาย หมู ที่ส่งกลิ่นเหม็นรำคาญ การพนันที่ยังมีในพื้นที่ เส้นทางคมนาคมยังไม่ ครบ ผลการพัฒนาขององค์กรปกครองส่วนท้องถิ่นในปีที่ผ่านมา สรุปได้ดังนี้

ที่	โครงการ	งบประมาณที่ ดำเนินการ
1.	โครงการขุดลอกบึงบ้านม่วง หมู่ที่ 2 ต.ช่อระกา อ.บ้านเหลื่อม จ.นครราชสีมา	300,000.00
2.	โครงการขุดลอกฝายใหญ่ด้านตะวันออกลำห้วยน้ำเค็ม หมู่ที่ 3	490,000.00
3.	ค่าอาหารเสริม (นม) โรงเรียนในตำบลช่อระกา	680,105.40
4.	ค่าอาหารเสริม (นม) ศพด.ในตำบลช่อระกา	
5.	เงินอุดหนุนสำหรับสนับสนุนอาหารกลางวันในตำบลช่อระกา	599,000.00
6.	โครงการอาหารกลางวัน ศพด. ในตำบลช่อระกา	591,490.00
7.	โครงการสนับสนุนค่าใช้จ่ายในการจัดการศึกษาสำหรับ ศพด.	
8.	โครงการจัดหาวัสดุสื่อการเรียนการสอน ศพด.ในตำบลช่อระกา	
9.	โครงการจัดงานวันเด็ก	20,000.00
10.	โครงการศึกษาดูงานศูนย์พัฒนาเด็กเล็ก	29,930.00
11.	โครงการจัดหาหนังสือพิมพ์เข้าห้องสมุดชุมชน	5,500.00
12.	โครงการจัดหาหนังสือเข้าห้องสมุดชุมชน	9,953.50
13.	โครงการส่งเสริมการเรียนรู้และประกอบอาชีพตามปรัชญาเศรษฐกิจพอเพียง	14,955.00
14.	โครงการอบรมพัฒนาสตรีและสร้างความเข้มแข็งของครอบครัว	14,800.00
15.	โครงการแก้ไขปัญหาความยากจน	42,000.00
16.	โครงการอบรมและศึกษาดูงานกลุ่มสตรี แม่บ้าน ผู้นำชุมชน	242,777.00
17.	โครงการส่งเสริมสิทธิและกฎหมายที่เกี่ยวข้องกับการคุ้มครองสตรี เด็ก เยาวชน ป้องกันและแก้ไขปัญหา ความรุนแรงต่อเด็กฯ	14,472.00
18.	โครงการให้ความรู้เรื่องกฎหมาย ระเบียบ ข้อบังคับที่เกี่ยวข้องกับ อปท.ให้กับประชาชน	8,800.00
19.	โครงการอบรมให้ความรู้เรื่องกฎหมายและสิทธิสวัสดิการของผู้พิการและผู้สูงอายุ	14,300.00
20.	โครงการส่งเสริมสุขภาพและนันทนาการให้กับผู้สูงอายุ	14,300.00
21.	โครงการรณรงค์ป้องกันและแก้ไขปัญหายาเสพติด	3,000.00
22.	โครงการโรงเรียนผู้สูงอายุ	24,550.00
23.	โครงการสงเคราะห์เบี้ยยังชีพผู้สูงอายุ	5,747,200.00
24.	โครงการสงเคราะห์เบี้ยยังชีพคนพิการ	1,436,000.00

25.	โครงการสงเคราะห์เบี้ยยังชีพผู้ป่วยเอดส์	36,000.00
26.	เงินทุนกองทุนหลักประกันสุขภาพ	70,000.00
27.	โครงการรณรงค์ป้องกันโรคไข้เลือดออก	29,634.00
28.	โครงการสัตว์ปลอดโรค คนปลอดภัย จากโรคพิษสุนัขบ้า ตามพระปณิธานศาสตราจารย์ พลเอกหญิง พลเรือเอกหญิง ฯ	22,040.00
29.	โครงการพระราชดำริด้านสาธารณสุข บ้านขามเวียน หมู่ที่ 3	20,000.00
30.	โครงการช่อระการร่วมใจทำความสะอาดสานต่อความดีของพ่อ (Big Cleaning Day)	4,380.00
31.	โครงการก่อสร้างถนน คสล. จากสามแยกโรงเรียน - บ้านครุลำพิง หมู่ที่ 4	269,000.00
32.	โครงการก่อสร้างถนน คสล. สายบ้านนางประคอง ทองสาย - บ้านนางสมนึก ปักชีระกา หมู่ที่ 1	302,414.76
33.	โครงการก่อสร้างถนน คสล. สายบ้านนายฉลองถึงถนนลาดยาง บ้านช่อระกา หมู่ที่ 1	0.00
34.	โครงการก่อสร้างถนน คสล. สายหน้าโรงเรียน บ้านม่วง - โนนขี้ตุ่น หมู่ที่ 2	311,195.25
35.	โครงการก่อสร้างถนน คสล. สายรอบสระบุงยาง หมู่ที่ 3	318,000.00
36.	โครงการก่อสร้างถนน คสล. จากบ้านดอนยาว - อ่างเก็บน้ำดอนลำดวน หมู่ที่ 5	270,000.00
37.	โครงการก่อสร้างถนน คสล. จากบ้านดอนยาว - อ่างเก็บน้ำดอนลำดวน หมู่ที่ 5	270,000.00
38.	โครงการก่อสร้างถนน คสล. สายสี่แยกบ้านนายมาลัย - แยกบ้านหนองแวม หมู่ที่ 6	269,000.00
39.	โครงการก่อสร้างถนน คสล. สายตะวันตกเมรุ - โนนขี้ตุ่น หมู่ที่ 7	392,000.00
40.	โครงการก่อสร้างถนน คสล. สำหรับให้น้ำล้นผ่าน(ฝายกั้นน้ำ)ประปาหมู่บ้าน หมู่ที่ 9	650,000.00
41.	โครงการปรับปรุงถนนสายหน้าโรงเรียนบ้านโนนเพ็ด-บ้านดอนสามผง (นม.ถ.131-12) หมู่ที่ 4	60,000.00
42.	โครงการก่อสร้างถนน คสล. สายสามแยกบ้านนายบุญสืบ- บ้านนายอดิศักดิ์ บ้านช่อพัฒนา หมู่ที่ 8	102,000.00
43.	โครงการปรับปรุงระบบไฟฟ้าประปาหมู่บ้าน หมู่ที่ 5	79,500.00
44.	โครงการก่อสร้างถนน คสล. รหัสสายทาง นม.ถ.131-13 สายแยกคลองอีสานเขียว- บ้านโนนสะเดา หมู่ที่ 4	362,000.00
45.	โครงการก่อสร้างถนน คสล. รหัสสายทาง นม.ถ.131-18 สายบ้านช่อพัฒนา -ทิศตะวันตกบ้าน หมู่ที่ 8	278,000.00
46.	โครงการก่อสร้างถนน คสล. สายขามเวียนถึงสายช่อบูรพา - หนองปรือ หมู่ที่ 3	2,719,345.79
47.	โครงการก่อสร้างถนน คสล. สายสามแยกฝากโกรกถึงสามแยกไปบ้านม่วง หมู่ที่ 2	1,540,160.19
48.	โครงการจัดกิจกรรมงานประเพณีแห่เทียนพรรษา	200.00
49.	โครงการแข่งขันกีฬาท้องถิ่นสัมพันธ์	24,980.00
50.	โครงการจัดการแข่งขันกีฬาต่อต้านยาเสพติด	149,379.00
51.	โครงการจัดทำแผนที่ภาษี	6,240.00
52.	โครงการพัฒนาสารสนเทศเพื่อการสื่อสาร	8,000.00
53.	โครงการ อบต.เคลื่อนที่พบประชาชน	2,740.00
54.	โครงการพัฒนาและเพิ่มประสิทธิภาพในการปฏิบัติงาน	220,825.00

55.	โครงการพัฒนาบุคลากรองค์การบริหารส่วนตำบล	3,175.00
56.	โครงการส่งเสริมการจัดทำและทบทวนแผนชุมชน	10,280.00
57.	โครงการจัดทำเวทีประชาคมตำบล	7,981.00
58.	โครงการปกป้องสถาบันสำคัญของชาติ	14,700.00
59.	อุดหนุนโครงการจัดงานเฉลิมพระชนมพรรษาสมเด็จพระเจ้าอยู่หัวมหาวชิราลงกรณบดินทรเทพยวรางกูร	0.00
60.	อุดหนุนโครงการจัดงานวันปิยมหาราช	0.00
61.	โครงการรณรงค์ลดอุบัติเหตุในช่วงเทศกาล	1,200.00
62.	โครงการป้องกันและบรรเทาสาธารณภัย	61,511.00
63.	โครงการฝึกอบรมชุดปฏิบัติการจิตอาสาภัยพิบัติประจำ อปท.	84,565.00
64.	โครงการปลูกหญ้าแฝก	11,315.00
65.	โครงการการบริหารจัดการขยะ	8,330.00
66.	โครงการอนุรักษ์พันธุกรรมพืชอันเนื่องมาจากพระราชดำริฯ	0.00
67.	โครงการกำจัดวัชพืชบึง บ้านม่วง หมู่ที่ 2	0.00
	รวม	20,420,979.79